

# ΠΛΑΣΤΙΚΑ ΘΡΑΚΗΣ Α.Β.Ε.Ε.



## ΠΛΗΡΟΦΟΡΙΑΚΟ ΣΗΜΕΙΩΜΑ

Για την Απόσχιση του Κλάδου Παραγωγής και Εμπορίας των Προϊόντων Βιομηχανικής Συσκευασίας της Εταιρείας «ΠΛΑΣΤΙΚΑ ΘΡΑΚΗΣ Α.Β.Ε.Ε.» και Εισφοράς του στην κατά 100% θυγατρική Εταιρεία «THRACE POLYFILMS Α.Β.Ε.Ε.» και την Αλλαγή Σκοπού και Επωνυμίας της «ΠΛΑΣΤΙΚΑ ΘΡΑΚΗΣ Α.Β.Ε.Ε.»

Η σύνταξη και η διάθεση του παρόντος Πληροφοριακού Σημειώματος έγινε σύμφωνα με τις διατάξεις της παραγράφου 4.1.3.12 του Κανονισμού του Χ.Α., όπως ισχύει κατά το χρόνο σύνταξής του, καθώς και τις σχετικές διατάξεις της απόφασης υπ' αριθ. 25/17.7.2008 του Διοικητικού Συμβουλίου του Χ.Α.

Η απόσχιση θα ολοκληρωθεί με την καταχώρηση της σχετικής εγκριτικής απόφασης του Υπουργείου Οικονομίας, Ανάπτυξης και Τουρισμού στο ΓΕ.ΜΗ., καθώς και της εγκριτικής απόφασης και καταχώρησής της στο ΓΕ.ΜΗ. της Νομαρχίας Ξάνθης, τα οποία επί του παρόντος εκκρεμούν.

ΟΚΤΩΒΡΙΟΣ 2017

*Το παρόν Πληροφοριακό Σημείωμα συντάχθηκε με ευθύνη της Εταιρείας, η οποία είναι υπεύθυνη για την ακρίβεια και πληρότητά του*

# ΠΕΡΙΕΧΟΜΕΝΑ

---

<b>ΕΝΟΤΗΤΑ 1</b>	<b>Σελίδα</b>
<b>ΓΕΝΙΚΑ</b>	3
1.1 Σκοπός Σύνταξης του Παρόντος Πληροφοριακού Σημειώματος	4
1.2 Υπεύθυνοι Σύνταξης του Πληροφοριακού Σημειώματος	4
<b>ΕΝΟΤΗΤΑ 2</b>	
<b>ΠΕΡΙΓΡΑΦΗ ΤΗΣ ΔΙΑΔΙΚΑΣΙΑΣ ΑΠΟΣΧΙΣΗΣ ΤΟΥ ΚΛΑΔΟΥ</b>	5
2.1 Περιγραφή της Διαδικασίας Απόσχισης του Κλάδου	6
2.2 Περιγραφή του Αποσχισθέντος Κλάδου	8
2.3 Αποτίμηση του Αποσχισθέντος Κλάδου	10
2.4 Επίδραση στα Αποτελέσματα της Πλαστικά Θράκης Α.Β.Ε.Ε. και της Μερισματικής της Πολιτικής για την Πρώτη μετά την Απόσχιση Χρήση	12
<b>ΕΝΟΤΗΤΑ 3</b>	
<b>ΠΛΗΡΟΦΟΡΙΕΣ ΓΙΑ ΤΗΝ ΠΛΑΣΤΙΚΑ ΘΡΑΚΗΣ Α.Β.Ε.Ε.</b>	14
3.1 Γενικές Πληροφορίες	15
3.2 Σύντομο Ιστορικό	15
3.3 Παρουσίαση του Αντικειμένου Εργασιών της Πλαστικά Θράκης Α.Β.Ε.Ε.	16
3.4 Παρουσίαση της Μετοχικής Σύνθεσης και της Διοίκησης	17
3.5 Συμμετοχές των Κυρίων Μετόχων και των Μελών του Δ.Σ. σε άλλες Εταιρείες	21
3.6 Σκοπός της Πλαστικά Θράκης Α.Β.Ε.Ε.	25
<b>ΕΝΟΤΗΤΑ 4</b>	
<b>ΕΠΙΠΤΩΣΕΙΣ ΣΤΗΝ ΠΛΑΣΤΙΚΑ ΘΡΑΚΗΣ Α.Β.Ε.Ε. ΑΠΟ ΤΗΝ ΑΠΟΣΧΙΣΗ ΤΟΥ ΚΛΑΔΟΥ</b>	28
4.1 Κύρια Δραστηριότητα και Κλάδος Δραστηριοποίησης πριν την Απόσχιση του Κλάδου	29
4.2 Κλάδος Δραστηριοποίησης και Αντικείμενο Εργασιών μετά την Απόσχιση του Κλάδου	29
4.3 Αλλαγές στο Σκοπό και στο Καταστατικό της Πλαστικά Θράκης Α.Β.Ε.Ε.	30
4.4 Πως επηρεάζονται οι προοπτικές της Πλαστικά Θράκης Α.Β.Ε.Ε. Μετά την Απόσχιση	32
4.5 Κύκλος Εργασιών της τελευταίας 5ετίας με διακεκριμένη παρουσίαση των Εσόδων του Κλάδου που αποσχίζεται	33
4.6 Διάρθρωση του Ομίλου όπως διαμορφώνεται μετά την Απόσχιση	34
4.7 Συμβολή του Αποσχισθέντος Κλάδου στα Αποτελέσματα της Πλαστικά Θράκης Α.Β.Ε.Ε.	35
<b>ΕΝΟΤΗΤΑ 5</b>	
<b>ΠΑΡΟΥΣΙΑΣΗ ΤΗΣ THRACE POLYFILMS Α.Β.Ε.Ε.</b>	36
5.1 Αντικείμενο Δραστηριότητας	37
5.2 Μετοχική Σύνθεση-Διευθυνση-Κοινά Διευθυντικά Στελέχη	37
5.3 Σκοπός της Thrace Polyfilms Α.Β.Ε.Ε. και τυχόν Τροποποίηση του λόγω Αναδοχής του Κλάδου	39
5.4 Περιουσιακή Διάρθρωση της Thrace Polyfilms Α.Β.Ε.Ε. πριν την Αναδοχή του Κλάδου	41
5.5 Περιουσιακή Διάρθρωση και Προοπτικές μετά την Εισφορά του Κλάδου	43
5.6 Μερισματική Πολιτική της Thrace Polyfilms Α.Β.Ε.Ε. Την Τελευταία Τριετία και Επίδραση των κερδών της Πλαστικά Θράκης Α.Β.Ε.Ε. για την πρώτη μετά την Απόσχιση Χρήση	45
5.7 Κύκλος Εργασιών της Thrace Polyfilms Α.Β.Ε.Ε. την τελευταία τριετία πριν την Αναδοχή του Κλάδου	45
<b>ΠΑΡΑΡΤΗΜΑ</b>	46
Οικονομικές Καταστάσεις Α' Εξαμήνου 2017 και 2014-2015-2016 της Πλαστικά Θράκης Α.Β.Ε.Ε.	
Οικονομικές Καταστάσεις 2014-2015-2016 της Thrace Polyfilms Α.Β.Ε.Ε. (πρώην Thrace Σαράντης Α.Β.Ε.Ε.)	

# Ενότητα 1

---

## ΓΕΝΙΚΑ

### **1.1. Σκοπός σύνταξης του παρόντος Πληροφοριακού Σημειώματος**

Σκοπός σύνταξης του παρόντος Πληροφοριακού Σημειώματος είναι η πληροφόρηση του επενδυτικού κοινού αναφορικά με την απόσχιση και εισφορά του κλάδου παραγωγής και εμπορίας των προϊόντων Βιομηχανικής Συσκευασίας της εισηγμένης ανώνυμης εταιρείας με την επωνυμία «ΠΛΑΣΤΙΚΑ ΘΡΑΚΗΣ ΑΝΩΝΥΜΗ ΒΙΟΜΗΧΑΝΙΚΗ ΚΑΙ ΕΜΠΟΡΙΚΗ ΕΤΑΙΡΕΙΑ» και το διακριτικό τίτλο «THRACE PLASTICS Co S.A.» (εφεξής η «Εισφέρουσα Εταιρεία» ή η «Εταιρεία» ή «ΠΛΑΣΤΙΚΑ ΘΡΑΚΗΣ Α.Β.Ε.Ε.») στην κατά 100% θυγατρική της, μη εισηγμένη, εταιρεία «THRACE POLYFILMS ΑΝΩΝΥΜΗ ΒΙΟΜΗΧΑΝΙΚΗ ΚΑΙ ΕΜΠΟΡΙΚΗ ΕΤΑΙΡΕΙΑ» με διακριτικό τίτλο «THRACE POLYFILMS Α.Β.Ε.Ε.» (εφεξής «Αναδεχόμενη Εταιρεία» ή «Απορροφώσα Εταιρεία»).

Η σύνταξη και η διάθεση του παρόντος Πληροφοριακού Σημειώματος έγινε σύμφωνα με τις διατάξεις της παραγράφου 4.1.3.12 του Κανονισμού του Χρηματιστηρίου Αθηνών και ειδικότερα την παράγραφο 1(β) που αφορά στην απόσχιση κλάδου εταιρείας, της οποίας οι μετοχές είναι εισηγμένες στο Χ.Α., και ο οποίος αντιπροσωπεύει το 30% τουλάχιστον του κύκλου εργασιών της κατά την τελευταία οικονομική χρήση καθώς και 1(γ) που αφορά στη μεταβολής της δραστηριότητας εισηγμένης εταιρίας ή και επέκτασης των δραστηριοτήτων της σε άλλες, για τις οποίες η διοίκηση της εισηγμένης εταιρίας εκτιμά ότι θα επιδράσουν σημαντικά στην οικονομική της κατάσταση, όπως ενδεικτικά ως προς τη μεταβολή στον κύκλο εργασιών, την κερδοφορία, το απασχολούμενο προσωπικό, τα ίδια κεφάλαια της εισηγμένης εταιρίας, καθώς και τις σχετικές διατάξεις της υπ' αριθμ. 25/17.7.2008 απόφασης του Διοικητικού Συμβουλίου του Χ.Α.

### **1.2. Υπεύθυνοι σύνταξης του Πληροφοριακού Σημειώματος**

Υπεύθυνος για τη σύνταξη του Πληροφοριακού Σημειώματος και την ακρίβεια των στοιχείων που περιέχει είναι ο κ.κ. Θεοδόσιος Κολύβας, Αντιπρόεδρος του Διοικητικού Συμβουλίου και Δημήτριος Μαλάμος, Εκτελεστικό Μέλος του Διοικητικού Συμβουλίου και Group CFO.

Οι επενδυτές οι οποίοι ενδιαφέρονται για περισσότερες πληροφορίες, μπορούν να επικοινωνούν τις εργάσιμες ημέρες και ώρες με το τμήμα Μετόχων και Επενδυτικών Σχέσεων της Εταιρείας (αρμόδια η κα Ιωάννα Καραθανάση) στο τηλέφωνο 210 98 75 081 ([ikarathanasi@thraceplastics.gr](mailto:ikarathanasi@thraceplastics.gr)). Οι ενδιαφερόμενοι μπορούν να προμηθεύονται το παρόν Πληροφοριακό Σημείωμα, τις εργάσιμες ημέρες και ώρες από τα γραφεία Διοίκησης της εταιρείας «ΠΛΑΣΤΙΚΑ ΘΡΑΚΗΣ Α.Β.Ε.Ε.», οδός Μαρίνου Αντύπα 20, Άλιμος, Τ.Κ. 17455 (Τμήμα Μετόχων & Επενδυτικών Σχέσεων). Το Πληροφοριακό Σημείωμα είναι επίσης διαθέσιμο στην ιστοσελίδα της Εταιρείας ([www.thracegroup.com](http://www.thracegroup.com)) καθώς επίσης και στην ιστοσελίδα του Χρηματιστηρίου Αθηνών ([www.athexgroup.gr](http://www.athexgroup.gr))

## Ενότητα 2

---

### ΠΕΡΙΓΡΑΦΗ ΤΗΣ ΔΙΑΔΙΚΑΣΙΑΣ ΑΠΟΣΧΙΣΗΣ ΤΟΥ ΚΛΑΔΟΥ

2.1. Περιγραφή της διαδικασίας απόσχισης του κλάδου (αποφάσεις οργάνων της «Πλαστικά Θράκης Α.Β.Ε.Ε.» και τις «Thrace Polyfilms Α.Β.Ε.Ε.», νομοθετικές διατάξεις που ακολούθησαν)

### **Αποφάσεις Διοικητικών Συμβουλίων της «ΠΛΑΣΤΙΚΑ ΘΡΑΚΗΣ Α.Β.Ε.Ε.» και της «THRACE POLYFILMS ΑΒΕΕ» της 28-06-2017**

Με τις από 28 Ιουνίου 2017 αποφάσεις των Διοικητικών Συμβουλίων της «ΠΛΑΣΤΙΚΑ ΘΡΑΚΗΣ Α.Β.Ε.Ε.» και της «THRACE POLYFILMS Α.Β.Ε.Ε.» αποφασίσθηκε η έναρξη της διαδικασίας απόσχισης του βιομηχανικού κλάδου παραγωγής και εμπορίας προϊόντων Βιομηχανικής Συσκευασίας (εργοστάσιο Νο 7) της «ΠΛΑΣΤΙΚΑ ΘΡΑΚΗΣ Α.Β.Ε.Ε.» και η εισφορά του στην κατά 100% θυγατρική της, μη εισηγμένη εταιρεία «THRACE POLYFILMS Α.Β.Ε.Ε.» σύμφωνα με τις διατάξεις των άρθρων 1-5 του Ν. 2166/1993. Ως ημερομηνία σύνταξης Ισολογισμού Μετασχηματισμού ορίσθηκε η 30-06-2017. Επιπρόσθετα, ο Ορκωτός Ελεγκτής – Λογιστής κ. Μιχαήλ Παππάς του Κωνσταντίνου (Α.Μ. ΣΟΕΛ 33331) ορίσθηκε ως υπεύθυνος για τη σύνταξη της σχετικής Έκθεσης Πιστοποίησης της Λογιστικής Αξίας των Περιουσιακών Στοιχείων του κλάδου παραγωγής προϊόντων Βιομηχανικής Συσκευασίας του Εργοστασίου Νο 7 που βρίσκεται στη ΒΙ.ΠΕ. Ξάνθης.

### **Αποφάσεις Διοικητικών Συμβουλίων της «ΠΛΑΣΤΙΚΑ ΘΡΑΚΗΣ Α.Β.Ε.Ε.» και της «THRACE POLYFILMS ΑΒΕΕ» της 02-10-2017**

Με τις από 02 Οκτωβρίου 2017 αποφάσεις του Διοικητικών Συμβουλίων των εταιρειών «ΠΛΑΣΤΙΚΑ ΘΡΑΚΗΣ Α.Β.Ε.Ε.» (η «Εισφέρουσα») και «THRACE POLYFILMS Α.Β.Ε.Ε.» (η «Απορροφώσα») εγκρίθηκαν οι μέχρι την ημερομηνία εκείνη προκαταρκτικές ενέργειες που είχαν γίνει για την εισφορά του βιομηχανικού κλάδου παραγωγής προϊόντων Βιομηχανικής Συσκευασίας (εργοστάσιο Νο 7) στην «THRACE POLYFILMS Α.Β.Ε.Ε.», σύμφωνα με τις διατάξεις των άρθρων 1-5 του Ν 2166/93, έγινε αποδεκτός ο από 30.06.2017 Ισολογισμός Μετασχηματισμού του κλάδου, εγκρίθηκαν οι εισηγήσεις των Προέδρων των Διοικητικών Συμβουλίων σχετικά με την αύξηση του μετοχικού κεφαλαίου της απορροφώσας εταιρείας και την ανάληψη των μετοχών που θα εκδοθούν από την αύξηση αυτή και εγκρίθηκαν οι όροι εισφοράς και απορρόφησης του κλάδου.

### **Έκτακτες Γενικές Συνελεύσεις της «ΠΛΑΣΤΙΚΑ ΘΡΑΚΗΣ Α.Β.Ε.Ε.» και της «THRACE POLYFILMS ΑΒΕΕ»**

Η Έκτακτη Γενική Συνέλευση των μετόχων της «ΠΛΑΣΤΙΚΑ ΘΡΑΚΗΣ Α.Β.Ε.Ε.» η οποία θα λάβει χώρα στις 2 Νοεμβρίου 2017 θα συζητήσει και θα λάβει αποφάσεις επί των παρακάτω θεμάτων της ημερησίας διάταξης:

1. Απόσχιση του κλάδου παραγωγής και εμπορίας προϊόντων Βιομηχανικής Συσκευασίας της Εταιρείας και την εισφορά αυτού στην κατά 100% θυγατρική Ανώνυμη Εταιρεία με την επωνυμία «Thrace Polyfilms Α.Β.Ε.Ε.» σύμφωνα με τις διατάξεις του ν. 2166/1993 και του κ.ν. 2190/1920 και έγκριση του Σχεδίου Σύμβασης Απόσχισης.
2. Ορισμός εκπροσώπου για την υπογραφή ενώπιον Συμβολαιογράφου της πράξης εισφοράς του

κλάδου παραγωγής και εμπορίας προϊόντων Βιομηχανικής Συσκευασίας της Εταιρείας στην κατά 100% θυγατρικής Ανώνυμης Εταιρείας με την επωνυμία «Thrace Polyfilms A.B.E.E.» και κάθε άλλης δήλωσης καθώς και για τη διενέργεια οποιασδήποτε άλλης αναγκαίας πράξης ή δικαιοπραξίας επί σκοπώ ολοκλήρωσεως της κατά τα άνω διαδικασίας απόσχισης και εισφοράς του ως άνω κλάδου

3. Έγκριση όλων των ενεργειών, δηλώσεων και δικαιοπραξιών των μελών του Διοικητικού Συμβουλίου της Εταιρείας, καθώς και των προστηθέντων και των πληρεξουσίων αυτής που έγιναν στα πλαίσια και για τους σκοπούς της απόσχισης του κλάδου παραγωγής και εμπορίας προϊόντων Βιομηχανικής Συσκευασίας της Εταιρείας και της εισφοράς του στην κατά 100% θυγατρική Ανώνυμη Εταιρεία με την επωνυμία «Thrace Polyfilms A.B.E.E.»
4. Έγκριση της μεταβολής του σκοπού της Εταιρείας και τη συνακόλουθη τροποποίηση του άρθρου 3 του Καταστατικού αυτής
5. Έγκριση της μεταβολής της επωνυμίας της Εταιρείας και τη συνακόλουθη τροποποίησης του άρθρου 1 του Καταστατικού αυτής.

Η Έκτακτη Γενική Συνέλευση της «**THRACE POLYFILMS A.B.E.E.**» θα λάβει χώρα στις 2 Νοεμβρίου 2017 θα συζητήσει και θα λάβει αποφάσεις επί των παρακάτω θεμάτων της ημερήσιας διάταξης:

1. Απόφαση για την αναδοχή του κλάδου παραγωγής και εμπορίας προϊόντων Βιομηχανικής Συσκευασίας της εταιρείας «Πλαστικά Θράκης Α.Β.Ε.Ε.» σύμφωνα με τις διατάξεις του ν. 2166/1993 και του κ.ν. 2190/1920 και ενέκρινε το Σχέδιο Σύμβασης Απόσχισης.
2. Ορισμός εκπροσώπου για την υπογραφή ενώπιον Συμβολαιογράφου της πράξης αναδοχής του κλάδου παραγωγής και εμπορίας προϊόντων Βιομηχανικής Συσκευασίας της εταιρείας «Πλαστικά Θράκης Α.Β.Ε.Ε.» και κάθε άλλης δήλωσης καθώς και για τη διενέργεια οποιασδήποτε άλλης αναγκαίας πράξης ή δικαιοπραξίας επί σκοπώ ολοκλήρωσεως της κατά τα άνω διαδικασίας απόσχισης και εισφοράς του ως άνω κλάδου
3. Έγκριση όλων των ενεργειών, δηλώσεων και δικαιοπραξιών των μελών του Διοικητικού Συμβουλίου της Εταιρείας, καθώς και των προστηθέντων και των πληρεξουσίων αυτής που έγιναν στα πλαίσια και για τους σκοπούς της αναδοχής του κλάδου παραγωγής και εμπορίας προϊόντων Βιομηχανικής Συσκευασίας της εταιρείας «Πλαστικά Θράκης Α.Β.Ε.Ε.»
4. Έγκριση της επέκτασης του σκοπού της Εταιρείας και τη συνακόλουθη τροποποίηση του άρθρου 2 του Καταστατικού αυτής
5. Έγκριση της αύξησης του μετοχικού κεφαλαίου της Εταιρείας και συνακόλουθη τροποποίηση του άρθρου 5 του Καταστατικού αυτής

## 2.2. Περιγραφή του αποσχισθέντος κλάδου. Οικονομικά στοιχεία της «Πλαστικά Θράκης Α.Β.Ε.Ε.» πριν και μετά την απόσχιση του κλάδου

Ο αποσχιζόμενος κλάδος της «Πλαστικά Θράκης Α.Β.Ε.Ε.» περιλαμβάνει τη μονάδα παραγωγής προϊόντων Βιομηχανικής Συσκευασίας (εργοστάσιο Νο 7) στη ΒΙ.ΠΕ. Ξάνθης.

Ειδικότερα η μονάδα παραγωγής προϊόντων βιομηχανικής συσκευασίας (εργοστάσιο Νο. 7) ξεκίνησε τη λειτουργία του το 1996 και στεγάζεται σε κτίριο επιφάνειας 4.585 τ.μ. Η παραγωγική δυναμικότητα της μονάδας ανέρχεται σε 10.000 τόνους ετησίως και αποτελείται από έξι (6) γραμμές παραγωγής φουσητού φύλου (φιλμ) από πολυαιθυλένιο και πολυπροπυλένιο (blown film extrusion lines), έξι (6) μηχανές κοπής φιλμ σε σακούλες, σακιά και ρολά και τέσσερις (4) μηχανές τύπωσης φιλμ.

Η γκάμα των παραγόμενων προϊόντων περιλαμβάνει:

- Σάκκους πολυαιθυλενίου (PE) σε ρολό για αυτόματη συσκευασία (FFS Films/Sacks)
- Σάκκους πολυαιθυλενίου (PE) εσωτερικής επένδυσης μεγασάκκων (FIBC liner)
- Film πολυαιθυλενίου (PE) παλετοποίησης (stretch hood)
- Αναπνεύσιμες Μembrάνες (breathable membranes)
- Film πολυαιθυλενίου (PE) για οικοδομικές και αγροτικές χρήσεις καθώς και
- Film πολυαιθυλενίου (PE) συσκευασίας

Οι κατηγορίες των Πελατών περιλαμβάνουν βιομηχανίες τόσο στην εγχώρια αγορά όσο και στο εξωτερικό και ειδικότερα:

- Βιομηχανίες χημικών προϊόντων (λιπάσματα, τσιμέντα, πλαστικές πρώτες ύλες, pellets κ.α.)
- Βιομηχανίες ζωοτροφών και ιχθυοτροφών
- Διανομείς υλικών συσκευασίας
- Βιομηχανίες γαλακτοκομικών
- Βιομηχανίες εμφιαλωμένων νερών, αναψυκτικών, μπύρας κ.α.
- Βιομηχανίες παραγωγής μονωτικών μεμβρανών για σκεπές

Οι προμηθευτές της βασικής πρώτης ύλης που είναι το πολυαιθυλένιο (PE) είναι βιομηχανικά συγκροτήματα παραγωγής πολυμερών κυρίως στο εξωτερικό (SABIC, DOW, AFCO, VINMAR, κ.α.)

Κατωτέρω παρατίθεται η Λογιστική Κατάσταση της 30.06.2017, στην οποία διακρίνονται τα κονδύλια του Ισολογισμού της ΠΛΑΣΤΙΚΑ ΘΡΑΚΗΣ Α.Β.Ε.Ε. πριν και μετά την απόσχιση του κλάδου, καθώς και τα επιμέρους κονδύλια του αποσχιζόμενου κλάδου:



<b>ΕΝΕΡΓΗΤΙΚΟ</b>	<b>30-06-17</b>	<b>30-06-17</b>	<b>30-06-17</b>
	<b>Αποσχιζόμενος Κλάδος</b>	<b>Υπόλοιπο της ΠΛΑΣΤΙΚΑ ΘΡΑΚΗΣ ΑΒΕΕ μετά την Απόσχιση</b>	<b>Σύνολο πριν την Απόσχιση</b>
<b>Μη Κυκλοφορούν ενεργητικό</b>			
Ενσώματα Πάγια στοιχεία	3.767.473,2	2.919.606,1	6.687.079,3
Επενδύσεις σε ακίνητα	0,00	14.159,0	14.159,0
Άυλα Περιουσιακά Στοιχεία	9.536,9	659.384,4	668.921,2
Συμμετοχές σε θυγατρικές	0,00	72.061.348,0	72.061.348,0
Συμμετοχές σε συγγενείς επιχειρήσεις	0,00	204.000,0	204.000,0
Λοιπές μακροπρόθεσμες απαιτήσεις	356.027,5	1.613.287,3	1.969.314,8
Αναβαλλόμενες φορολογικές υποχρεώσεις	0,00	567.254,0	567.254,0
<b>Σύνολο μη κυκλοφορούντος Ενεργητικού</b>	<b>4.133.037,5</b>	<b>78.039.038,9</b>	<b>82.172.076,3</b>
<b>Κυκλοφορούν Ενεργητικό</b>			
Αποθέματα	2.044.299,2	0,0	2.044.299,2
Φόρος Εσοδήματος προκαταβληθείς	0,0	1.052.401,7	1.052.401,7
Πελάτες	3.713.224,4	-90.536,2	3.622.688,2
Λοιπές απαιτήσεις	2.421.132,0	8.960.310,3	11.381.442,3
Ταμειακά διαθέσιμα και ισοδύναμα αυτών	0,0	489.671,4	489.671,4
<b>Σύνολο κυκλοφορούντος ενεργητικού</b>	<b>8.178.655,6</b>	<b>10.411.847,2</b>	<b>18.590.502,8</b>
<b>ΣΥΝΟΛΟ ΕΝΕΡΓΗΤΙΚΟΥ</b>	<b>12.311.693,1</b>	<b>88.450.886,0</b>	<b>100.762.579,1</b>
<b>ΠΑΘΗΤΙΚΟ</b>			
<b>Ίδια Κεφάλαια και Υποχρεώσεις</b>			
<b>Ίδια Κεφάλαια</b>			
Καθαρή Θέση Αποσχιζόμενου Κλάδου	54.939,6	0,0	0,0
Μετοχικό κεφάλαιο	0,0	28.869.358,3	28.869.358,3
Αποθεματικά υπέρ το άρτιο	0,0	21.644.331,2	21.644.331,2
Λοιπά Αποθεματικά	0,0	14.149.261,9	14.149.261,9
Αποτελέσματα εκ νέο	0,0	6.126.925,9	6.126.925,9
Σύνολο Ιδίων κεφαλαίων αποδοτέα στους Μετόχους της Μητρικής	0,0	70.789.877,4	70.789.877,4
<b>Σύνολο Ιδίων Κεφαλαίων</b>	<b>54.939,6</b>	<b>70.789.877,4</b>	<b>70.789.877,4</b>
<b>Μακροπρόθεσμες Υποχρεώσεις</b>			
Μακροπρόθεσμο Δάνεια	0,0	0,0	0,0
Προβλέψεις για παροχές στο προσωπικό	85.344,5	270.786,4	356.130,9
Λοιπές Προβλέψεις	0,0	714.051,7	714.051,7
Αναβαλλόμενες φορολογικές υποχρεώσεις	359.886,8	0,0	359.886,8
Λοιπές μακροπρόθεσμες υποχρεώσεις	0,0	658.790,4	658.790,4
<b>Σύνολο μακροπρόθεσμων υποχρεώσεων</b>	<b>445.231,3</b>	<b>1.643.628,5</b>	<b>2.088.859,8</b>
<b>Βραχυπρόθεσμες Υποχρεώσεις</b>			
Προμηθευτές	3.528.761,3	216.108,7	3.744.870,1
Τρέχουσες φορολογικές υποχρεώσεις	0,0	0,0	0,0
Βραχυπρόθεσμες δανειακές υποχρεώσεις	7.726.914,4	14.205.326,8	21.932.241,2
Λοιπές βραχυπρόθεσμες υποχρεώσεις	555.846,4	1.650.884,2	2.206.730,7
<b>Σύνολο Βραχυπρόθεσμων Υποχρεώσεων</b>	<b>11.811.522,2</b>	<b>16.072.319,8</b>	<b>27.883.841,9</b>
<b>Σύνολο Υποχρεώσεων</b>	<b>12.256.753,5</b>	<b>17.715.948,3</b>	<b>29.972.701,8</b>
<b>Σύνολο Ιδίων Κεφαλαίων και υποχρεώσεων</b>	<b>12.311.693,1</b>	<b>88.505.825,6</b>	<b>100.762.579,1</b>

Τα κονδύλια του αποσχιζόμενου βιομηχανικού κλάδου, όπως αυτά απεικονίζονται στον παραπάνω πίνακα (στήλη 1), αναλύονται ως εξής:

## **ΕΝΕΡΓΗΤΙΚΟ**

Το κονδύλι 'Ενσώματα Πάγια Στοιχεία', συνίσταται σε Γήπεδα- Οικόπεδα, Κτίρια και Τεχνικά Έργα, Μηχανήματα Τεχνικές Εγκαταστάσεις και Εξοπλισμό, Μεταφορικά Μέσα, Έπιπλα και Λοιπό Εξοπλισμό, το αναπόσβεστο υπόλοιπο των οποίων κατά την 30.06.2017 ανερχόταν στο ποσό των Ευρώ 3.767.473,2.

'Άυλα Περιουσιακά Στοιχεία', με υπόλοιπο κατά την 30.06.2017 Ευρώ 9.536,9

'Λοιπές Μακροπρόθεσμες Απαιτήσεις', με υπόλοιπο κατά την 30.06.2017 Ευρώ 356.027,5.

Το σύνολο του κονδυλίου 'Αποθέματα', ανερχόταν κατά την 30.06.2017 σε Ευρώ 2.044.299,2

Το κονδύλι 'Πελάτες' είχε στις 30.06.2017 υπόλοιπο Ευρώ 3.713.224,4

Οι 'Λοιπές Απαιτήσεις' κατά την ίδια ημερομηνία είχε υπόλοιπο Ευρώ 2.421.132,0 και περιλαμβάνει:

Άπαιτήσεις από Θυγατρικές ' με υπόλοιπο κατά την 30.06.2017 Ευρώ 2.384.054,9, 'Μεταβατικούς Λογαριασμούς Ενεργητικού' με υπόλοιπο Ευρώ 36.509,2 και 'Λοιπούς Χρεώστες' με υπόλοιπο Ευρώ 567,9.

## **ΠΑΘΗΤΙΚΟ**

'Προβλέψεις για Παροχές Προσωπικού', με υπόλοιπο την 30.06.2017 Ευρώ 82.344,5.

'Αναβαλλόμενες Φορολογικές Υποχρεώσεις', συνολικού ύψους την 30.06.2017 Ευρώ 359.886,8.

'Βραχυπρόθεσμα Δάνεια', ύψους κατά την 30.06.2017 Ευρώ 7.726.914,4.

'Προμηθευτές', ύψους κατά την 30.06.2017 Ευρώ 3.528.761,3.

Τέλος, το κονδύλι 'Λοιπές Βραχυπρόθεσμες Υποχρεώσεις' με υπόλοιπο την 30.06.2017 Ευρώ 555.846,4 περιλαμβάνει 'Πιστωτές Διάφορους με υπόλοιπο Ευρώ 268.787,8, 'Μεταβατικούς Λογαριασμούς Παθητικού' με υπόλοιπο Ευρώ 283.646,74, και 'Λοιπές Βραχυπρόθεσμες Υποχρεώσεις' με υπόλοιπο Ευρώ 3.411,90.

### **2.3. Αποτίμηση του αποσχισθέντος κλάδου**

Η καθαρή θέση του αποσχισθέντος κλάδου παραγωγής προϊόντων Βιομηχανικής Συσκευασίας κατά την 30.06.2017, διαπιστώθηκε από τον Ορκωτό Ελεγκτή-Λογιστή, Μιχαήλ Κ. Παππά (Α.Μ. Σ.Ο.Ε.Λ. 33331), της εταιρείας Ορκωτών Ελεγκτών-Λογιστών Σ.Ο.Λ. α.ε.ο.ε., στο ποσό των Ευρώ 54.939,61, όπως ο ανωτέρω Ορκωτός Ελεγκτής-Λογιστής αναφέρει στη σχετική από 12 Σεπτεμβρίου 2017 Έκθεσή του. Πιο συγκεκριμένα, η ανωτέρω Καθαρή Θέση, αναλύεται ως ακολούθως:

<b>Γενικό Σύνολο Ενεργητικού</b>	12.311.693,1
Μείον	
<b>Γενικό Σύνολο Παθητικού</b>	12.256.753,5
<b>Λογιστική Καθαρή Θέση 30.06.2017</b>	<b>54.939,6</b>

Με βάση το διενεργηθέντα έλεγχο για τη διαπίστωση της λογιστικής αξίας των περιουσιακών στοιχείων του αποσχιζόμενου βιομηχανικού κλάδου, ο Ορκωτός Ελεγκτής- Λογιστής, προέβη στις κάτωθι διευκρινήσεις επί ορισμένων εκ των λογαριασμών της Λογιστικής Κατάστασης Μετασχηματισμού της 30.06.2017.

1. Οι οικονομικές καταστάσεις της εταιρείας, συντάχθηκαν σύμφωνα με τα Διεθνή Πρότυπα Χρηματοοικονομικής Πληροφόρησης (ΔΠΧΠ) καθώς και όπως ορίζει ο νόμος 4308/2014 «Ελληνικά Λογιστικά Πρότυπα Συναφείς Ρυθμίσεις και Άλλες Διατάξεις.
2. Τα ενσώματα πάγια στοιχεία απεικονίζονται στο ιστορικό κόστος κτήσης, μειωμένα με τις επιχορηγήσεις που λαμβάνονται, καθώς και με τις σωρευμένες αποσβέσεις και τις τυχόν ζημίες από απομειώσεις της αξίας τους. Τυχόν αναπροσαρμογές παγίων (οικοπέδων - κτιρίων) που έχουν πραγματοποιηθεί, βάσει

της ισχύουσας Ελληνικής φορολογικής νομοθεσίας, αντιλογίζονται. Δαπάνες που πραγματοποιούνται για αντικατάσταση τμήματος των παγίων περιουσιακών στοιχείων ενσωματώνονται στην αξία του παγίου, εφόσον μπορούν να υπολογισθούν με αξιοπιστία ότι αυξάνουν τα μελλοντικά οφέλη που θα αποκομίσει ο Όμιλος από αυτά. Οι επισκευές και συντηρήσεις των ενσώματων παγίων στοιχείων επιβαρύνουν τα Αποτελέσματα με την πραγματοποίησή τους. Το κόστος κτήσης και οι σωρευμένες αποσβέσεις των παγίων που πωλούνται ή αποσύρονται, αντιλογίζονται από τους αντίστοιχους λογαριασμούς τη στιγμή της πώλησης ή της απόσυρσης και, οποιοδήποτε κέρδος ή ζημία προκύπτει, καταχωρείται στα Αποτελέσματα

Οι αποσβέσεις καταχωρούνται στα Αποτελέσματα, με βάση τη σταθερή μέθοδο απόσβεσης, καθ' όλη τη διάρκεια της ωφέλιμης ζωής των ενσώματων παγίων στοιχείων.

Η εκτιμώμενη διάρκεια της ωφέλιμης ζωής, ανά κατηγορία ενσώματου παγίου στοιχείου, έχει ως εξής:

	<b>Συντελεστής</b>	<b>Ωφέλιμη Ζωή</b>
Κτίρια & Τεχνικά Έργα	2,5%-5%	20-40 έτη
Μηχανήματα & Τεχνικές Εγκαταστάσεις	7%-10%	10-14 έτη
Ειδικός Μηχανολογικός Εξοπλισμός	12%-15%	7-8 έτη
Μεταφορικά Μέσα	10%-20%	5-10 έτη
Έπιπλα & Λοιπός Εξοπλισμός	10%-30%	3-10 έτη

Προκειμένου να διευκολυνθεί η σύνταξη των σχετικών συμβολαιογραφικών πράξεων που απαιτούνται για την μεταβίβαση των εισφερόμενων ακινήτων του κλάδου, καταρτίστηκαν από την εταιρεία κατόπιν επεξεργασίας των στοιχείων του Μητρώου Παγίων της, αναλυτικοί πίνακες των ποιο πάνω παγίων που παρατίθενται στο προσάρτημα.

3. Τα άυλα περιουσιακά στοιχεία αφορούν κυρίως προγράμματα λογισμικού. Οι αξίες αυτές εμφανίζονται στο κόστος κτήσης, μειωμένες με τις σωρευμένες αποσβέσεις τους και τις ζημίες απομείωσης τους. Οι αποσβέσεις των άυλων περιουσιακών στοιχείων καταχωρούνται στα Αποτελέσματα, με βάση τη σταθερή μέθοδο απόσβεσης, καθ' όλη τη διάρκεια της εκτιμώμενης ωφέλιμης ζωής τους. Η εκτιμώμενη διάρκεια της ωφέλιμης ζωής των στοιχείων αυτών, έχει ως εξής:

	<b>Συντελεστής</b>	<b>Ωφέλιμη Ζωή</b>
Δικαιώματα Βιομηχανικής Ιδιοκτησίας	20%	5 έτη
Λογισμικά Πρόγραμματα	10%-20%	5-10 έτη

4. Τα αποθέματα κατά την 30.06.2017 έχουν αποτιμηθεί στην χαμηλότερη αξία μεταξύ κόστους κτήσεως ή παραγωγής και της καθαρής ρευστοποιήσιμης αξίας. Οι ποσότητες των αποθεμάτων έχουν προσδιοριστεί με φυσική απογραφή αυτών στους κατά τόπους αποθηκευτικούς χώρους της εταιρείας.

5. Οι εισπρακτέοι λογαριασμοί του ενεργητικού, έχουν αποτιμηθεί στην εύλογη αξία τους και προέρχονται από τις συνήθεις συναλλαγές κυρίως από τους πελάτες του Βιομηχανικού κλάδου.

6. Οι πληρωτέοι λογαριασμοί του παθητικού, εμφανίζονται στην αξία κόστους και προέρχονται από τις συνήθεις συναλλαγές, του εισφερόμενου Βιομηχανικού κλάδου.

Στις εισφερόμενες υποχρεώσεις από Τραπεζικά Δάνεια έχει περιληφθεί το μέρος των βραχυπροθέσμων δανείων για κάλυψη κεφαλαίων κίνησης του εισφερόμενου Βιομηχανικού κλάδου.

#### 2.4. Επίδραση στα αποτελέσματα της «Πλαστικά Θράκης Α.Β.Ε.Ε.» και της μερισματικής πολιτικής της για την πρώτη μετά την απόσχιση χρήση

Αναφορικά με την οικονομική επίδραση της απόσχισης του κλάδου παραγωγής και εμπορίας των προϊόντων Βιομηχανικής Συσκευασίας στα αποτελέσματα της Εταιρείας και κατ' επέκταση στη μερισματική της πολιτική σημειώνονται τα ακόλουθα:

Δεδομένου ότι η «ΠΛΑΣΤΙΚΑ ΘΡΑΚΗΣ Α.Β.Ε.Ε.» κατέχει το 100% της Αναδεχόμενης Εταιρείας, ενοποιεί με τη μέθοδο της ολικής ενοποίησης τα οικονομικά αποτελέσματα της θυγατρικής. Συνεπώς, τα ενοποιημένα αποτελέσματα της Εταιρείας δεν θα επηρεαστούν από την απόσχιση, λόγω του ότι το σύνολο του αποτελέσματος του υπό απόσχιση κλάδου θα ενοποιείται στα οικονομικά αποτελέσματα της μητρικής «ΠΛΑΣΤΙΚΑ ΘΡΑΚΗΣ Α.Β.Ε.Ε.».

Όπως παρουσιάζεται στον παρακάτω πίνακα, κατά την περίοδο 1/1/2013 – 30/06/2017, ο κλάδος των προϊόντων Βιομηχανικής Συσκευασίας αποτέλεσε το 100,0% του κύκλου εργασιών της Εταιρείας.

<i>Ποσά σε χιλ. ευρώ</i>	<b>2013</b>	<b>2014</b>	<b>2015</b>	<b>2016</b>	<b>01/01- 30/06/2017</b>
<b>Πωλήσεις προς Απόσχιση Κλάδου</b>	<b>17.122</b>	<b>16.980</b>	<b>13.476</b>	<b>14.332</b>	<b>8.025</b>
<b>% επί του συνόλου</b>	<b>100%</b>	<b>100%</b>	<b>100%</b>	<b>100%</b>	<b>100%</b>
Σύνολο Πωλήσεων Εταιρείας	17.122	16.980	13.476	14.332	8.025

Μετά την ολοκλήρωση της απόσχισης, τα έσοδα της Εταιρείας κατηγοριοποιούνται ως εξής:

α) Λειτουργικά Έσοδα που προέρχονται από την παροχή υπηρεσιών και την υποστήριξη εν γένει των θυγατρικών εταιρειών. Ειδικότερα:

Έσοδα από την παροχή λογιστικών και φοροτεχνικών εργασιών, διοικητικής και οργανωτικής υποστήριξης, έσοδα από παροχή υπηρεσιών μηχανοργάνωσης, συμβουλευτικών υπηρεσιών στον τομέα του μαρκετινγκ και των πωλήσεων, από την κατάρτιση οικονομικών μελετών και μελετών σκοπιμότητας και από την εν γένει παροχή συμβουλών και υπηρεσιών η οποία εξασφαλίζει την ομαλή και εύρυθμη λειτουργία των θυγατρικών και την εξέλιξή τους σε όλα τα επίπεδα.

β) Έσοδα από τις Συμμετοχές της στις υφιστάμενες θυγατρικές εταιρείες .

Με βάση τα παραπάνω δεδομένα η μερισματική πολιτική της ΠΛΑΣΤΙΚΑ ΘΡΑΚΗΣ Α.Β.Ε.Ε., για την πρώτη μετά την απόσχιση χρήση (χρήση 2017), δεν μπορεί να καθοριστεί με ακρίβεια, όμως εκτιμάται ότι η εν λόγω μερισματική πολιτική θα εξαρτηθεί από τις ταμειακές και επενδυτικές ανάγκες του Ομίλου.

## Ενότητα 3

---

ΠΛΗΡΟΦΟΡΙΕΣ ΓΙΑ ΤΗΝ ΠΛΑΣΤΙΚΑ  
ΘΡΑΚΗΣ Α.Β.Ε.Ε.

### 3.1. Γενικές πληροφορίες

Η Εταιρεία «ΠΛΑΣΤΙΚΑ ΘΡΑΚΗΣ ΑΝΩΝΥΜΗ ΒΙΟΜΗΧΑΝΙΚΗ ΚΑΙ ΕΜΠΟΡΙΚΗ ΕΤΑΙΡΕΙΑ» και το διακριτικό τίτλο «THRACE PLASTICS Co S.A.» είναι η μητρική εταιρεία του Ομίλου Πλαστικά Θράκης. Ιδρύθηκε το 1977 (ΦΕΚ 2620/9.8.1977) με έδρα την κοινότητα Μαγικού του Δήμου Βιστωνίδος του Νομού Ξάνθης (Α.Γ.Ε.ΜΗ. 12512246000) Οι μετοχές της Εταιρείας εισηχθησαν στο Χρηματιστήριο Αθηνών το 1995

### 3.2. Σύντομο ιστορικό

2017	Συγχώνευση της κατά 100% θυγατρικής της Εταιρείας, «ΘΕΡΜΟΚΗΠΙΑ ΘΡΑΚΗΣ ΑΕ.» με την εταιρεία «ΕΛΑΣΤΡΟΝ ΑΓΡΟΤΙΚΗ Α.Ε.»
2015-2016	Υλοποίηση επενδύσεων ύψους 56,7 εκ. Ευρώ για την επέκταση της παραγωγικής δυναμικότητας των θυγατρικών της Εταιρείας κυρίως στον Κλάδο των Τεχνικών Υφασμάτων αλλά στον Κλάδο της Συσκευασίας στην Ελλάδα και στο εξωτερικό.
2014	Η Εταιρεία μπαίνει στην αγορά των προϊόντων στεγανοποίησης με τη χρήση γεωσυνθετικού αργιλικού φραγμού (Geosynthetic Clay Liner - GCL) μέσω της ίδρυσης της εταιρείας "Thrace-Eurobent A.B.E.E." στην Ξάνθη (51% κοινοπραξία).
2013	Η Εταιρεία διευρύνει την επιχειρηματική της δραστηριότητα, ιδρύοντας την εταιρεία «Θερμοκήπια Θράκης Α.Ε.». Αντικείμενο δραστηριότητας της νέας εταιρείας είναι η δημιουργία θερμοκηπίων για την παραγωγή ντομάτας με την εφαρμογή της μεθόδου υδροπονικής καλλιέργειας και την αξιοποίηση και χρήση γεωθερμικής ενέργειας.
2012	Μια νέα εμπορική εταιρεία ιδρύεται στην Κίνα με στόχο τη διείσδυση στην ευρύτερη αγορά της Ασίας.
2010-2011	Επικέντρωση στον εκσυγχρονισμό των λειτουργιών και στη δημιουργία της οργανωτικής δομής που θα ενισχύσουν την ανάπτυξη του Ομίλου στα πλαίσια της παγκόσμιας οικονομικής κρίσης. Οι εταιρείες του Ομίλου επεκτείνουν το δίκτυο των πωλήσεων τους σε 80 χώρες για να εξασφαλιστεί η οικονομική ευημερία
2009	Επένδυση σε μια νέα γραμμή παραγωγής μη-υφαντών βελονωτών υφασμάτων στη Βόρεια Αμερική (Thrace LINQ).
2007	Ο Όμιλος Πλαστικά Θράκης επεκτείνει τις δραστηριότητές του στη Βόρεια Αμερική με την εξ ολοκλήρου εξαγορά της Thrace LINQ Inc. και της Lumite Inc. κατά 50%.
2000-2006	Η Εταιρεία διευρύνει τη διεθνή παρουσία στη ΝΑ Ευρώπη μέσω της εξαγοράς της Thrace Iromia (Βουλγαρία) και της ίδρυσης των Thrace Greiner (50% κοινοπραξία στη Ρουμανία) και Thrace Plastics Pack Doo (Σερβία).

	Στις εγκαταστάσεις της Ξάνθης προστίθενται δύο νέες γραμμές παραγωγής, των υφασμάτων sprunbond και αντίστοιχα των μη-υφαντών βελονωτών.
2000	Η Εταιρεία μπαίνει στην αγορά των FIBC/μεγασάκων μέσω της εξαγοράς της Thrace Polybulk (Νορβηγία).
1999	Με την εξαγορά της Don & Low Ltd (Σκωτία), η Εταιρεία Πλαστικά Θράκης εδραιώνει τη διεθνή παρουσία της και ξεκινά να δραστηριοποιείται στην κατηγορία των μη-υφαντών.
1997	Η Εταιρεία μπαίνει στην αγορά της άκαμπτης συσκευασίας με τη δημιουργία ενός νέου εργοστασίου στα Ιωάννινα.
1995	Εισαγωγή της Εταιρείας Πλαστικά Θράκης στο Χρηματιστήριο Αθηνών
1992	Ένα τρίτο εργοστάσιο δημιουργείται στην Ξάνθη, με εξειδίκευση στην παραγωγή βιομηχανικών νημάτων και νημάτων ταπητουργίας.
1986	Η Εταιρεία εισέρχεται στην αγορά των τεχνικών υφασμάτων πολυπροπυλενίου με τη δημιουργία νέων εγκαταστάσεων στην Ξάνθη
1980	Η εταιρεία Πλαστικά Θράκης λειτουργεί το πρώτο της εργοστάσιο, το οποίο παράγει υφαντά σακιά πολυπροπυλενίου, σχοινιά και σπάγκους για την ελληνική αγορά αλλά και για εξαγωγές.
1977	Ο Σταύρος Χαλιορής ιδρύει την Εταιρεία Πλαστικά Θράκης ΑΕ στην Ξάνθη.

### **3.3. Παρουσίαση του αντικειμένου εργασιών της «Πλαστικά Θράκης Α.Β.Ε.Ε.»**

Η «Πλαστικά Θράκης Α.Β.Ε.Ε.» δραστηριοποιείται στην παραγωγή και εμπορία πλαστικών προϊόντων Βιομηχανικής Συσκευασίας που απευθύνονται κυρίως στις βιομηχανίες χημικών προϊόντων, ζωοτροφών και ιχθυοτροφών, σε διανομείς υλικών συσκευασίας, βιομηχανίες εμφιαλωμένων νερών και αναψυκτικών κ.α. Επίσης η Εταιρεία μέσω των θυγατρικών της δραστηριοποιείται στον Κλάδο των Τεχνικών Υφασμάτων (Technical Fabris) και στη Συσκευασία (Packaging). Ειδικότερα η Εταιρεία δραστηριοποιείται σε διεθνές επίπεδο διαθέτοντας θυγατρικές με παραγωγικές εγκαταστάσεις σε 5 χώρες, στην Ελλάδα, στη Μεγάλη Βρετανία, στη Βουλγαρία, στη Ρουμανία και στις Ηνωμένες Πολιτείες της Αμερικής και επίσης συμμετέχει σε εταιρείες διανομής και εμπορίας σε 6 χώρες στην Ιρλανδία, στη Νορβηγία, στη Σουηδία, στη Σερβία, στην Αυστραλία και στην Κίνα.

Το δίκτυο πωλήσεων του Ομίλου εκτείνεται σε περισσότερες από 80 χώρες.

Οι δύο κλάδοι δραστηριοποίησης του Ομίλου, Τεχνικά Υφάσματα και Συσκευασία, καλύπτουν συνολικά 24 τομείς δραστηριοποίησης (market segments). Από τις αρχές του 2013 ο Όμιλος δραστηριοποιείται και στον Αγροτικό κλάδο μέσω της θυγατρικής Θερμοκήπια Θράκης Α.Ε. με αντικείμενο την παραγωγή ντομάτας με την εφαρμογή της μεθόδου υδροπονικής καλλιέργειας και την αξιοποίηση και χρήση γεωθερμικής ενέργειας



Ο κλάδος Τεχνικών Υφασμάτων αφορά την παραγωγή και εμπορία συνθετικών υφασμάτων για βιομηχανικές και τεχνικές χρήσεις. Ο Κλάδος των Τεχνικών Υφασμάτων έχει διεθνή προσανατολισμό με το 97% των πωλήσεων να πραγματοποιείται στη διεθνή αγορά. Λειτουργεί μέσω εννέα θυγατρικών εταιρειών του Ομίλου (Thrace Non Wovens & Geosynthetics και Thrace Eurobent στην Ξάνθη, Don & Low στη Σκωτία, Thrace Synthetic Packaging στην Ιρλανδία και Thrace Polybulk AS στη Νορβηγία, Thrace Polybulk AB στη Σουηδία, Thrace Linq Inc και Lumite Inc. στις Η.Π.Α. και Thrace Asia στην Κίνα) Κύρια προϊόντα του κλάδου είναι τα γεωυφάσματα, οι μεμβράνες μόνωσης και τα τεχνικά υφάσματα για αγροτικές και βιομηχανικές χρήσεις.

Ο κλάδος Συσκευασίας αφορά στην παραγωγή και εμπορία ειδών συσκευασίας, πλαστικών σάκων, πλαστικών δοχείων για τη συσκευασία τροφίμων και χρωμάτων και λοιπών υλικών συσκευασίας για αγροτικές χρήσεις. Ο Κλάδος της Συσκευασίας έχει προσανατολισμό την Ευρωπαϊκή αγορά με έμφαση τις χώρες της Ν.Α. Ευρώπης κυρίως αλλά και της Σκανδιναβίας, του Ηνωμένου Βασιλείου και της Ιρλανδίας. Ειδικότερα λειτουργεί μέσω πέντε εταιρειών του Ομίλου, συμπεριλαμβανομένης της μητρικής εταιρείας, στην Ελλάδα, στη Βουλγαρία, στη Ρουμανία και στη Σερβία. Τα προϊόντα του Κλάδου διακρίνονται σε αυτά της Συσκευασίας Βιομηχανικών Προϊόντων και αφορούν κυρίως σάκους, μεγασάκους και φιλμ παλετοποίησης για τη συσκευασία λιπασμάτων, ιχθυοτροφών, ζωοτροφών, καθώς και χημικών και αδρανών υλικών και σε αυτά της Συσκευασίας Καταναλωτικών Προϊόντων με εφαρμογές στη συσκευασία τροφίμων.

Η βασική πρώτη ύλη για την παραγωγή των προϊόντων της είναι το πολυπροπυλένιο (PP) και το Πολυεθυλαίνιο (PE) το οποίο η Εταιρεία προμηθεύεται από παραγωγούς τόσο της εγχώριας αγοράς όσο και του εξωτερικού.

Στη συνέχεια παρουσιάζεται η εξέλιξη του προσωπικού της Εταιρείας αλλά και του Ομίλου για την τελευταία τετραετία:

<b>ΠΡΟΣΩΠΙΚΟ</b>	<b>2013</b>	<b>2014</b>	<b>2015</b>	<b>2016</b>	<b>30.06.2017</b>
Πλαστικά Θράκης Α.Β.Ε.Ε.	68	77	72	72	62
Όμιλος Πλαστικά Θράκης	1.449	1.531	1.668	1.708	1.814

### **3.4. Παρουσίαση Μετοχικής Σύνθεσης και Διοίκησης**

Με ημερομηνία την 30.10.2017, η μετοχική σύνθεση της Εταιρείας είναι η εξής:

## ΜΕΤΟΧΙΚΗ ΣΥΝΘΕΣΗ

<u>Όνομα Μετόχου</u>	<u>Αριθμός Μετοχών</u>	<u>% Συμμετοχής</u>
Κωνσταντίνος Χαλιορής	18.936.558	43,29%
Ευφημία Χαλιορή	9.120.690	20,85%
Λοιποί Μέτοχοι (με % συμμετοχής μικρότερο του 5%)	15.684.204	35,86%
<b>Σύνολο</b>	<b>43.741.452</b>	<b>100,00%</b>

### **Διοικητικό Συμβούλιο**

Η Ετήσια Τακτική Γενική Συνέλευση των μετόχων της 14<sup>ης</sup> Απριλίου 2016 εξέλεξε το νέο ενδεκαμελές (11μελές) Δ.Σ. της Εταιρείας για μία πενταετία και μάλιστα μέχρι συγκλήσεως της Τακτικής Γενικής Συνέλευσης που θα συνέλθει εντός του πρώτου εξαμήνου του έτους 2021 (ήτοι με θητεία μέχρι την 30.06.2021. Ταυτόχρονα με την αυτή απόφασή της η ετήσια Τακτική Γενική Συνέλευση όρισε ως ανεξάρτητα μέλη του Διοικητικού Συμβουλίου, σύμφωνα με τις διατάξεις του ν. 3016/2002, όπως ισχύει σήμερα, τους κ.κ.: 1) Χρίστο Σιάτη του Παναγιώτη, 2) Κωνσταντίνο Γιαννίρη του Ιωάννη, 3) Ιωάννη Αποστολάκο του Γεωργίου 4) Πέτρο Φρονίστα του Χρήστου, 5) Νικήτα Γλύκα του Ιωάννη και 6) Θεόδωρο Κίτσο του Κωνσταντίνου

### **Ακολουθεί πίνακας που περιλαμβάνει τα μέλη του εν ισχύ Διοικητικού Συμβουλίου**

<b><i>Μέλος Δ..Σ.</i></b>	<b><i>Θέση στο Δ.Σ.</i></b>
Κωνσταντίνος Χαλιορής	Πρόεδρος & Διευθύνων Σύμβουλος
Θεοδόσιος Κολύβας	Εκτελεστικός Αντιπρόεδρος
Γεώργιος Μπραϊμης	Εκτελεστικό Μέλος
Δημήτριος Μαλάμος	Εκτελεστικό Μέλος
Βασίλειος Ζαϊρόπουλος	Μη Εκτελεστικό Μέλος
Χρίστος Σιάτης	Ανεξάρτητο Μη Εκτελεστικό Μέλος
Κωνσταντίνος Γιαννίρης	Ανεξάρτητο Μη Εκτελεστικό Μέλος
Ιωάννης Αποστολάκος	Ανεξάρτητο Μη Εκτελεστικό Μέλος
Πέτρος Φρονίστας	Ανεξάρτητο Μη Εκτελεστικό Μέλος
Νικήτας Γλύκας	Ανεξάρτητο Μη Εκτελεστικό Μέλος
Θεόδωρος Κίτσος	Ανεξάρτητο Μη Εκτελεστικό Μέλος

Το παρόν ως άνω ενδεκαμελές (11μελές) Διοικητικό Συμβούλιο πληροί τις προϋποθέσεις του Ν 3016/2002, όπως ισχύει και του Κώδικα Εταιρικής Διακυβέρνησης.

Από τα ως άνω μέλη όλοι έχουν ελληνική υπηκοότητα εκτός από τον κ. Χρίστο Σιάτη ο οποίος έχει κυπριακή υπηκοότητα

Τα συνοπτικά βιογραφικά των μελών του Δ.Σ. της Εταιρείας έχουν ως ακολούθως:

**Κωνσταντίνος Χαλιορής, Πρόεδρος του Δ.Σ. & Διευθύνων Σύμβουλος, ετών 55**

Διαθέτει 35ετή εργασιακή εμπειρία κατά τη διάρκεια της οποίας έχει αναπτύξει πολύ καλή γνώση της βιομηχανίας και της διεθνούς αγοράς. Από το 2009 ανέλαβε τη θέση του Προέδρου του Διοικητικού Συμβουλίου

**Θεοδόσιος Κολύβας, Εκτελεστικός Αντιπρόεδρος του Διοικητικού Συμβουλίου, ετών 73**

Απόφοιτος του Οικονομικού Τμήματος του Οικονομικού Πανεπιστημίου Αθηνών (ΑΣΟΕΕ). Εργάζεται στη Εταιρεία από το 1982. Έως το 2002 κατείχε τη θέση του Διευθυντή Οικονομικών Υπηρεσιών. Διαθέτοντας πολυετή εμπειρία και δεδομένου ότι είναι γνώστης των εταιρικών θεμάτων έχει συνδράμει ουσιαστικά το Διευθύνοντα Σύμβουλο στην εκτέλεση των καθηκόντων του, έχει υποστηρίξει την Εταιρεία στην ανάπτυξή της και έχει συμβάλει στην προώθηση των θεμάτων σε όλα τα επίπεδα της επιχειρηματικής δραστηριότητας. Από το 2009 κατέχει τη θέση του Αντιπροέδρου του Δ.Σ.

**Γεώργιος Μπραϊμης, Εκτελεστικό Μέλος, ετών 51**

Ο κ. Γεώργιος Μπραϊμης είναι Μηχανολόγος Μηχανικός κάτοχος μεταπτυχιακού τίτλου MSc από το Imperial College of Science του Πανεπιστημίου του Λονδίνου και MBA από την Ελληνική Εταιρεία Διοίκησης Επιχειρήσεων και το Πανεπιστήμιο Insead, καθώς και κάτοχος του Executive Scholar Certificate από το Kellogg School of Management του Northwestern University. Διαθέτει μεγάλη εργασιακή εμπειρία, κατέχοντας διευθυντικές θέσεις σε βιομηχανικές εταιρείες, κυρίως στους κλάδους της συσκευασίας και των τροφίμων. Για περίπου 14 χρόνια συνολικά, εργάστηκε στον Όμιλο Φιλίππου και ειδικότερα από το 1994 έως το 2000 στην εταιρεία «ΦΑΓΕ Α.Ε.» ως Διευθυντής Συντήρησης, από το 2004 έως το 2009 στην εταιρεία «Μόρνος Α.Ε.» κατέχοντας τη θέση του Διευθύνοντος Συμβούλου και από το 2009 έως το Μάρτιο του 2011 στην εταιρεία «ΕΒΓΑ Α.Ε.» κατέχοντας τη θέση του Αντιπροέδρου του Διοικητικού Συμβουλίου και του Διευθύνοντος Συμβούλου, διατηρώντας τη θέση του Αντιπροέδρου στην εταιρεία «Μόρνος Α.Ε.» μέχρι τον Αύγουστο του 2010. Επίσης την τριετία 2001-2004 ο κ. Μπραϊμης εργάστηκε στον Όμιλο Frigoglass ως Διευθυντής Τεχνικής Υποστήριξης για όλα τα εργοστάσια της Νιγηρίας. Από τον Απρίλιο του 2011 ο κ. Γεώργιος Μπραϊμης ανέλαβε καθήκοντα Managing Director του Επιχειρηματικού Κλάδου της Συσκευασίας του Ομίλου Πλαστικά Θράκης, θέση η οποία προσετέθη στο οργανόγραμμα του Ομίλου με στόχο να συμβάλει στην επίτευξη των στόχων της Διοίκησης τόσο στην εγχώρια αγορά όσο και στο εξωτερικό (N-A Ευρώπη, Σκανδιναβία, Ιρλανδία και Ηνωμένο Βασίλειο). Από τον Ιανουάριο του 2015 ο κ. Μπραϊμης έχει αναλάβει χρέη Group COO έχοντας την ευθύνη για τη λειτουργία όλων των εταιρειών του Ομίλου.

**Δημήτριος Μαλάμος, Εκτελεστικό Μέλος, ετών 41**

Ο κ. Δημήτρης Μαλάμος αποφοίτησε από το Κολλέγιο Αθηνών το 1993. Πραγματοποίησε τις σπουδές του στη Μεγάλη Βρετανία από το 1993 έως το 1998. Είναι κάτοχος πτυχίου BA (Hons) Business and Financial Economics από το Staffordshire University και μεταπτυχιακού τίτλου MBA από το University of Kent in Canterbury. Από το 2000 έως το 2007 εργάστηκε στην εταιρεία PricewaterhouseCoopers στον τομέα του Management Consulting σε εταιρείες του ιδιωτικού και του δημόσιου τομέα από όπου

απέκτησε σημαντική εμπειρία σε θέματα budgeting&reporting, χρηματοοικονομικής ανάλυσης και εσωτερικής αναδιάρθρωσης. Τη διετία 2007-2009 εργάστηκε στη Εθνική Τράπεζα στο τμήμα Accounting & Finance και επέστρεψε στην PricewaterhouseCoopers στον τομέα του Management Consulting. Από τον Ιούνιο του 2010 εργάζεται στον Όμιλο Πλαστικά Θράκης ως Group CFO.

### **Βασίλειος Ζαϊρόπουλος, Μη Εκτελεστικό Μέλος, ετών 55**

Ο κ. Βασίλης Ζαϊρόπουλος ξεκίνησε την καριέρα του το 1983 απασχολούμενος στον κλάδο της ένδυσης και υπόδησης. Σύντομα ανέλαβε καθήκοντα υπεύθυνου σχεδιασμού και σύνθεσης συλλογής ρούχων για ηγετική εταιρεία παιδικής ένδυσης. Τα καθήκοντά του διευρύνθηκαν σε επόμενο στάδιο συμπεριλαμβάνοντας το σχεδιασμό και το συντονισμό της παραγωγής. Στη συνέχεια μετακινήθηκε στον τομέα της ανάπτυξης δραστηριοτήτων και συγκεκριμένα στον τομέα επέκτασης μεγάλης αλυσίδας καταστημάτων λιανικής. Επιπρόσθετα αυτών των καθηκόντων ανέλαβε τη συνολική επίβλεψη της λιανικής δραστηριότητας συμπεριλαμβανομένων της σχεδίασης καταστημάτων, των παραγγελιών και του ανεφοδιασμού, της διοίκησης της ομάδας πωλήσεων του εσωτερικού μάρκετινγκ και προώθησης, του προϋπολογισμού και των προβλέψεων. Προτού αποχωρήσει προκειμένου να δημιουργήσει τη δική του συμβουλευτική εταιρεία είχε δραστηριοποιηθεί σε ένα ευρύ πεδίο αντικειμένων, όπως της στρατηγικής, των διαπραγματεύσεων, της διοίκησης μάρκετινγκ του εταιρικού προϋπολογισμού και του χρηματοοικονομικού σχεδιασμού. Στη διάρκεια των τελευταίων δέκα ετών ο κ. Ζαϊρόπουλος δραστηριοποιείται με τη δική του συμβουλευτική εταιρεία παρέχοντας υπηρεσίες συμβούλου σε θέματα στρατηγικής, νεοφυών επιχειρήσεων, επιχειρηματικού σχεδιασμού, αξιολόγησης επενδύσεων και χρηματοδότησης, διεθνών διαπραγματεύσεων, τιμολόγησης και επικοινωνίας. Εκτός από τις εταιρείες εντός Ελλάδας ο κ. Ζαϊρόπουλος έχει συνεργαστεί με τις δύο αμερικάνικες πολυεθνικές εταιρείες Columbia Sportswear και New Balance. Έλαβε IB Diploma το 1979 από το UWC Atlantic College και BSc in Management από το Bath University το 1983.

### **Χρίστος Σιάτης, Μη Εκτελεστικό Μέλος, ετών 68**

Επίκουρο Μέλος του Ινστιτούτου Ορκωτών Λογιστών Αγγλίας και Ουαλίας (FCA), Πιστοποιημένος Ορκωτός Λογιστής του Ινστιτούτου Ορκωτών Λογιστών Κύπρου και Μέλος του ΣΟΕΛ.. Ξεκίνησε την επαγγελματική του σταδιοδρομία το 1981 στην ελεγκτική εταιρεία Κωστούρης-Μιχαηλίδης (Grant Thornton) στην Αθήνα. Το 1993 έγινε Managing Partner της Ελληνικής εταιρείας και το 1997 ανέλαβε τη θέση του Territory Senior Partner στην εταιρεία που προέκυψε από τη συγχώνευση Κωστούρης-Μιχαηλίδης και Coopers & Lybrand. Το 1998 εκλέχθηκε Πρόεδρος και Διευθύνων Σύμβουλος της εταιρείας Pricewaterhouse Coopers στην Ελλάδα. Μετά το 2009 ο κ. Σιάτης δραστηριοποιήθηκε στον τομέα της Συμβουλευτικής παρέχοντας υποστήριξη του ανώτατου management μεγάλων εταιρειών.

### **Κωνσταντίνος Γιαννίρης, Ανεξάρτητο Μη Εκτελεστικό Μέλος, ετών 72**

Απόφοιτος του τμήματος Οργάνωσης και Διοίκησης του Πανεπιστημίου Πειραιώς και της Νομικής Σχολής του Πανεπιστημίου Αθηνών. Έχει διατελέσει Διευθύνων Σύμβουλος, Γενικός Διευθυντής ή Ανώτατο Διευθυντικό Στέλεχος σε μεγάλες Ελληνικές επιχειρήσεις του ιδιωτικού τομέα (Ιασώ, Ευρωκλινική Αθηνών, Ιζόλα, Σέλμαν, Α.Γ. Πετζετάκης, Σούλης κ.α.). Έχει ιδρύσει το Ινστιτούτο Εσωτερικών Ελεγκτών, στο οποίο διετέλεσε Πρόεδρος για επτά έτη. Έχει ιδρύσει το Σύνδεσμο Κλινικών Ελλάδος (ΣΕΚ), στον οποίο διετέλεσε Πρόεδρος για 2 έτη, ενώ σήμερα είναι Επίτιμος Πρόεδρος. Συμμετέχει

επίσης στο Διοικητικό Συμβούλιο της εταιρείας Έλαστρον Α.Ε.

**Ιωάννης Αποστολάκος, *Ανεξάρτητο Μη Εκτελεστικό Μέλος, ετών 53***

Κάτοχος Μεταπτυχιακού τίτλου (Μ.Β.Α.) στην Διοίκηση Επιχειρήσεων από το University of Wales με πρώτο πτυχίο από το τμήμα Διοίκησης Επιχειρήσεων του Οικονομικού Πανεπιστημίου Αθηνών (ΑΣΟΕΕ). Ο κ. Ιωάννης Αποστολάκος έχει θητεύσει στο παρελθόν σε ανώτερες διευθυντικές θέσεις στους τομείς Πιστοδοτήσεων και Επενδυτικής Τραπεζικής του Ομίλου Τραπέζης Εργασίας (νυν EFG Eurobank Ergasias) και του Ομίλου Τραπέζης Πειραιώς. "Έχει συμμετάσχει στα Δ.Σ. διαφόρων εισηγμένων εταιριών στα Χρηματιστήρια Αθηνών και Κύπρου καθώς και μη εισηγμένων εταιριών. Κατά τον χρόνο σύνταξης του παρόντος διατελεί Διαχειριστής εταιρίας επιχειρηματικών συμβουλών και Ανεξάρτητο Μη εκτελεστικό Μέλος στην εισηγμένη στο Χρηματιστήριο Αθηνών AS COMPANY A.E

**Πέτρος Φρονίστας, *Ανεξάρτητο Μη Εκτελεστικό Μέλος, ετών 72***

Πτυχιούχος του Οικονομικού Πανεπιστημίου Αθηνών (ΑΣΟΕΕ) και της Παιδαγωγικής Ακαδημίας. Εργάστηκε από το 1964 έως το 2011 στον Όμιλο της Εθνικής Τράπεζας κατέχοντας από το 1989 διάφορες διευθυντικές θέσεις. Ειδικότερα από το 1989 έως το 1993 διετέλεσε Αναπληρωτής Γενικός Διευθυντής στην Τράπεζα Αθηνών (εταιρεία του Ομίλου της Εθνικής Τράπεζας της Ελλάδος μέχρι την πώλησή της). Τη διετία 1993-1994 Υποδιευθυντής της Διεύθυνσης Χρηματοδοτήσεων Μεγάλων Επιχειρήσεων. Από το 1994 έως το 1995 Γενικός Διευθυντής της ΕΘΝΟFACT Α.Ε. και την τριετία 1995-1998 Διευθυντής της Διεύθυνσης Απαιτήσεων σε Καθυστέρηση. Από το Μάιο του 1998 έως τον Αύγουστο του 2002 ο κ. Φρονίστας κατείχε τη θέση του Διευθυντή στη Διεύθυνση Επιχειρηματικών Χρηματοδοτήσεων και από το 2002 έως το 2004 διετέλεσε Σύμβουλος Διοίκησης στον Τομέα της Επιχειρηματικής Πίστης. Τη διετία 2004-2005 ο κ. Φρονίστας ανέλαβε τη θέση του Προέδρου του Δ.Σ. της Aspis Leasing Α.Ε. του Ομίλου Aspis Bank με εκτελεστικές αρμοδιότητες. Από το Μάιο του 2005 έως το Μάρτιο του 2009 διετέλεσε Γενικός Διευθυντής της Εθνικής Τράπεζας της Ελλάδος Κύπρου και στη συνέχεια έως τον Φεβρουάριο του 2010 ανέλαβε χρέη Αναπληρωτή Διευθύνοντος Συμβούλου. Από το Φεβρουάριο του 2010 έως τον Ιούνιο του 2011 εκτελούσε χρέη Διευθύνοντος Συμβούλου της Εθνικής Ληζινγκ Α.Ε.Χ.Μ. Συμμετέχει επίσης στο Διοικητικό Συμβούλιο των εταιριών ΠΑΕΓΑΕ Α.Ε. και Νηρεύς Ιχθυοκαλλιέργειες Α.Ε.

**Νικήτας Γλύκας, *Ανεξάρτητο Μη Εκτελεστικό Μέλος, ετών 52***

Ο κ. Νικήτας Γλύκας είναι πτυχιούχος του Τμήματος Φυσικής του Πανεπιστημίου Αθηνών και κάτοχος μεταπτυχιακών τίτλων του Πανεπιστημίου του Λάνκαστερ. Μέχρι το 2005 διετέλεσε Περιφερειακός Διευθυντής Ανατολικής Ευρώπης της ΜΑΙΛΛΗΣ ΑΕ. Από το 2006 μέχρι και το 2009 ως Μέλος του Διοικητικού Συμβουλίου και ηγετικό στέλεχος της SHELMAN ΑΕ, υπεύθυνος τόσο για την Εταιρεία όσο και τις συνδεδεμένες με αυτήν επιχειρήσεις, προώθησε την αναδιάρθρωση και τον συνολικό επανασχεδιασμό της λειτουργικής διαδικασίας και πέτυχε εξαιρετικές επιδόσεις σε συνθήκες ύφεσης στον τομέα της ξυλείας. Από το 2009 απασχολείται σε διάφορες θέσεις του Ομίλου ΗΤC, ενώ από τον Οκτώβριο του 2015, ενισχύοντας έτι περαιτέρω τα καθήκοντά του, ανέλαβε την θέση του Προέδρου για την περιοχή της Μέσης Ανατολής και της Αφρικής με έδρα το Dubai και απευθείας αναφορά στα κεντρικά του Ομίλου στην Taiwan. Ανώτερο διευθυντικό στέλεχος με διεθνή εμπειρία, βαθιά γνώση των

ευρωπαϊκών αγορών καθώς και της αγοράς της Μέσης Ανατολής και της Αφρικής, διαχειρίζεται αποτελεσματικά διαφορετικά πολιτισμικά ταλέντα και κατέχει αξιοζήλευτα ρεκόρ στην επίτευξη εντυπωσιακών πωλήσεων και στην διείσδυση σε νέες και υφιστάμενες γεωγραφικές περιοχές.

### **Θεόδωρος Κίτσος, *Ανεξάρτητο Μη Εκτελεστικό Μέλος, ετών 53***

Ο κ. Θεόδωρος Κίτσος είναι πτυχιούχος του Τμήματος Οικονομικών του Ε.Κ.Π.Α. και κάτοχος μεταπτυχιακού τίτλου (MBA) στον τομέα των χρηματοοικονομικών από το Warner College των Η.Π.Α.

Ξεκίνησε την σταδιοδρομία του στην Unilever Ελλάδος και εργάστηκε με επιτυχία και στις λοιπές εταιρείες του Ομίλου στο εξωτερικό και ειδικότερα στα Ηνωμένα Αραβικά Εμιράτα, στη Σαουδική Αραβία και στην Ολλανδία. Επέστρεψε στην Ελλάδα το 2005 ως Γενικός Διευθυντής Ανθρωπίνων Πόρων και Οργάνωσης της Δ.Ε.Η. Α.Ε. και στη συνέχεια διετέλεσε Αναπληρωτής Γενικός Διευθυντής Ανθρώπινου Δυναμικού του Ομίλου της Eurobank. Στα τέλη του 2007 επέστρεψε στον Όμιλο της Unilever με έδρα το Λονδίνο αναλαμβάνοντας καθήκοντα παγκοσμίου οργανωτικού σχεδιασμού της Εταιρείας, ενώ το 2010 μετατέθηκε στην Unilever Ρωσίας, Ουκρανίας και Λευκορωσίας με έδρα την Μόσχα ως Αντιπρόεδρος αρμόδιος για θέματα ανθρώπινου δυναμικού και οργάνωσης, υλοποιώντας με απόλυτη επιτυχία εξαγορές και συγχωνεύσεις τριών εταιρειών παραγωγής και εμπορίας καταναλωτικών προϊόντων. Από το καλοκαίρι του 2015 εργάζεται στα κεντρικά του Ομίλου Unilever στο Λονδίνο με πληθώρα αρμοδιοτήτων στους τομείς Οικονομικών, Νομικών, Τεχνολογίας και Υποστηρικτικών Υπηρεσιών σε παγκόσμιο επίπεδο.

Τα Ανεξάρτητα Μη Εκτελεστικά Μέλη κ.κ. Χρίστος Σιάτης, Κωνσταντίνος Γιαννίρης, Ιωάννης Αποστολάκος, Πέτρος Φρονίστας, Νικήτας Γλύκας και Θεόδωρος Κίτσος πληρούν τα κριτήρια ανεξαρτησίας όπως αυτά προβλέπονται από το Ν 3016/2002 όπως ισχύει.

### **Διευθυντικά Στελέχη**

Τα ανώτατα διευθυντικά στελέχη της Εταιρείας είναι τα ακόλουθα:

<b><i>Μέλος Δ.Σ.</i></b>	<b><i>Θέση στο Δ.Σ.</i></b>
Κωνσταντίνος Χαλιορής	Διευθύνων Σύμβουλος
Θεοδόσιος Κολύβας	Σύμβουλος Διοίκησης
Γεώργιος Μπραϊμης	Group COO
Δημήτριος Μαλάμος	Group CFO
Σπυρίδων Ντάκας	Διευθυντής Οικονομικών Υπηρεσιών
Φωτεινή Κυρλίδου	Προϊσταμένη Λογιστηρίου
Σωτήριος Μπράβος	Business Processes & IT Manager
Γεωργία Δημακοπούλου	HR Manager

Τα βιογραφικά των ανώτατων διευθυντικών στελεχών της Εταιρείας, πέραν όσων αναγράφονται ανωτέρω ως μέλη του Δ.Σ., έχουν ως ακολούθως:

**Σπυρίδων Ντάκας**, *Διευθυντής Οικονομικών Υπηρεσιών, ετών 58*

Εργάζεται στην Εταιρεία από το 2001. Απόφοιτος του τμήματος Μαθηματικών του Πανεπιστημίου Αθηνών. Εργάστηκε από το 1986 έως το 2001 σε διευθυντικές θέσεις στον Όμιλο εταιρειών Παπουτσάνης.

**Φωτεινή Κυρλίδου**, *Προϊσταμένη Λογιστηρίου, ετών 54*

Αποφοιτος του Τμήματος Διοίκησης επιχειρήσεων του Οικονομικού Πανεπιστημίου Αθηνών (ΑΣΟΕΕ). Εργάζεται στην οικονομική διεύθυνση της Εταιρείας από το 1987. Σήμερα κατέχει τη θέση της Προϊσταμένης Λογιστηρίου.

**Σωτήριος Μπράβος**, *Business Processes & IT Manager, ετών 49*

Ο κύριος Σωτήριος Μπράβος είναι απόφοιτος του τμήματος Μηχανικών Μεταλλείων/Μεταλλουργών του Ε.Μ.Π., απόφοιτος του τμήματος Τεχνολογίας Η/Υ του Κολλεγίου Αθηνών, καθώς και του International MBA του Οικονομικού Πανεπιστημίου Αθηνών. Έχει εργαστεί ως IT Manager στην εταιρία Schneider Electric A.E. από το 1995 έως το 2010, καθώς και ως Process Innovation Manager (Head of IT) στην εταιρία Samsung Electronics A.E. από το 2010 έως το 2015. Εργάζεται στα Πλαστικά Θράκης από τον Ιούλιο του 2015, κατέχοντας τη θέση του Business Processes & IT Manager

**Γεωργία Δημακοπούλου**, *HR Manager, ετών 42*

Η κ. Γεωργία Δημακοπούλου είναι απόφοιτος του τμήματος Πληροφορικής και Τηλεπικοινωνιών του Εθνικού και Καποδιστριακού Πανεπιστημίου Αθηνών και κάτοχος μεταπτυχιακού τίτλου στην Διοίκηση Επιχειρήσεων (MBA) από το Πανεπιστήμιο Strathclyde της Γλασκώβης. Είναι πιστοποιημένη Project Management Professional, από το Ινστιτούτο Project Management (PMI) των ΗΠΑ. Ξεκίνησε την επαγγελματική της σταδιοδρομία το 1998, εργαζόμενη ως Information System Administrator στην εταιρεία Π.Δ.Παπουτσάνης ΑΒΕΕ. Στην συνέχεια και έως το 2001, εργάστηκε στον Όμιλο PLIAS αναλαμβάνοντας την θέση Management Information System Administrator και Assistant Project Manager στην υλοποίηση του συστήματος ERP BAAN στις εταιρείες του Ομίλου. Η κ. Δημακοπούλου εντάχθηκε στο Ανθρώπινο Δυναμικό του Ομίλου Πλαστικά Θράκης το 2001, αναλαμβάνοντας τη θέση Business Process & IT Manager. Από τον Ιούλιο του 2015, είναι Διευθύντρια Ανθρώπινου Δυναμικού για τις εταιρείες του Ομίλου στην Ελλάδα.

### **3.5. Συμμετοχές των κυρίων μετόχων και μελών του Δ.Σ. σε άλλες εταιρείες**

Στον παρακάτω πίνακα παρατίθενται οι συμμετοχές των κυρίων μετόχων και μελών του Δ.Σ. της Εταιρείας σε άλλες εταιρείες εκτός Ομίλου.

<b>Μέλος Δ.Σ.</b>	<b>Εταιρείες εκτός Ομίλου στις οποίες συμμετέχουν τα μέλη του Δ.Σ.</b>	<b>Ποσοστό Συμμετοχής Στο Κεφάλαιο</b>	<b>Θέση</b>
Κωνσταντίνος Χαλιορής	Αστική μη Κερδοσκοπική Εταιρεία Σταύρος Χαλιορής	50%	-
	Φωτοβολταϊκό Πάρκο Ξάνθης Α.Ε.	50%	Πρόεδρος & Διευθύνων Σύμβουλος
	ΕΥΤΕΡΠΗ Α.Ε.	-	Πρόεδρος & Διευθύνων Σύμβουλος
	ΕΡΑΤΩ Α.Ε.	50%	Πρόεδρος & Δ/νων Σύμβουλος
	ΘΑΛΕΙΑ Α.Ε.	50%	Πρόεδρος & Δ/νων Σύμβουλος
	ΚΛΕΙΩ Α.Ε.	-	Πρόεδρος & Διευθύνων Σύμβουλος
Ευφημία Χαλιορή	Αστική μη Κερδοσκοπική Εταιρεία Σταύρος Χαλιορής	50%	Μέλος Δ.Σ.
	Φωτοβολταϊκό Πάρκο Ξάνθης Α.Ε.	50%	-
	ΕΥΤΕΡΠΗ Α.Ε.	50%	-
	ΘΑΛΕΙΑ Α.Ε.	50%	-
	ΕΡΑΤΩ Α.Ε.	50%	-
	ΚΛΕΙΩ Α.Ε.	50%	-
	ΤΕΡΨΙΧΟΡΗ Α.Ε.	99%	Πρόεδρος Δ.Σ.
Θεοδόσιος Κολύβας	ΕΥΤΕΡΠΗ Α.Ε.	-	Αντιπρόεδρος
	ΚΛΕΙΩ Α.Ε.	-	Αντιπρόεδρος
	ΕΡΑΤΩ Α.Ε.	-	Αντιπρόεδρος
	Φωτοβολταϊκό Πάρκο Ξάνθης Α.Ε.	-	Αντιπρόεδρος
	ΘΑΛΕΙΑ Α.Ε.	-	Αντιπρόεδρος
	ΟΙΛCHEM Α.Ε.	-	Μέλος Δ.Σ.
Δημήτριος Μαλάμος	Δυναμικές Κατασκευές – Β. Ζαριφόπουλος Ο.Ε.	-	Διαχειριστής
Χρίστος Σιάτης	Spetses Trading LLC	-	Διευθυντής
	Skylark Shipping & Trading LLC	-	Διευθυντής
	Skyevo Shipping &	-	Διευθυντής



	Trading LLC		
Βασίλειος Ζαϊρόπουλος	Β. Ζαϊρόπουλος & ΣΙΑ Ε.Ε.	90%	Διαχειριστής
Πέτρος Φρονίστας	ΠΑΕΓΑΕ Α.Ε.	-	Μέλος Δ.Σ.
	Νηρεύς Ιχθυοκαλλιέργειες Α.Ε.	-	Μέλος Δ.Σ.
Ιωάννης Αποστολάκος	Αρχαίος Ολυνθείς Ι.Κ.Ε.	99,9%	Διαχειριστής
	AS Company Α.Ε.	-	Μέλος Δ.Σ.
Κωνσταντίνος Γιαννίρης	Ελαστρον Α.Ε.	-	Μέλος Δ.Σ.

Τα μέλη του Διοικητικού Συμβουλίου και οι Κύριοι Μέτοχοι της Εταιρείας δηλώνουν ότι δε συμμετέχουν στη Διοίκηση ή στο Μετοχικό Κεφάλαιο άλλων εταιρειών ή κοινοπραξιών με ποσοστό μεγαλύτερο ή ίσο του 5%, ούτε ασκούν διοικητική επιρροή ούτε έχουν οποιαδήποτε σχέση, συμφωνία, σύμβαση ή συναλλαγή με άλλες εταιρείες ή κοινοπραξίες εκτός των ανωτέρω.

### 3.6. Σκοπός της Πλαστικά Θράκης Α.Β.Ε.Ε.

Με βάση το τελευταίο κωδικοποιημένο Καταστατικό, όπως ισχύει μετά την τροποποίησή του από την Έκτακτη Γενική Συνέλευση της 2ας Φεβρουαρίου 2017, ο σκοπός της Εταιρείας περιγράφεται ως εξής:

1. Η παραγωγή πλαστικών υλικών συσκευασίας γεωργικών και παρεμφερών προϊόντων και πλαστικών υλικών γενικά.
2. Η καθ' οιονδήποτε τρόπο και μέσο (φυσικό ή ηλεκτρονικό) εν γένει εμπορία των πιο πάνω και παρεμφερών προς αυτά προϊόντων στην Ελλάδα και το εξωτερικό.
3. Η αντιπροσώπευση αλλοδαπών εμπορικών ή βιομηχανικών οίκων και επιχειρήσεων γενικά.
4. Η με οποιοδήποτε τρόπο συνεργασία με οποιοδήποτε φυσικό ή νομικό πρόσωπο σχετικά με τα παραγόμενα και εμπορευόμενα είδη από την Εταιρεία.
5. Η συμμετοχή και συνεργασία με υπάρχουσες ή με Εταιρείες που πρόκειται να συσταθούν στην Ελλάδα ή το εξωτερικό οποιουδήποτε εταιρικού τύπου ή μορφής καθώς και η άσκηση εμπορίας γενικά.
6. Η διεκπεραίωση λογιστικών και φοροτεχνικών εργασιών, η παροχή υπηρεσιών οργάνωσης, μηχανογράφησης, διοίκησης, επιχειρηματικής συνεργασίας, στελέχωσης, η παροχή χρηματοοικονομικών και επενδυτικών συμβουλών σε οποιασδήποτε μορφής εταιρεία και εν γένει

οργανισμό, τόσο του δημοσίου όσο και του ιδιωτικού τομέα στην Ελλάδα και το εξωτερικό.

7. Η παροχή από την Εταιρεία μόνη της ή από κοινού με άλλα φυσικά ή νομικά πρόσωπα, τόσο στην ημεδαπή όσο και στην αλλοδαπή υπηρεσιών διευθύνσεως, γραμματειακής υποστήριξης, οργάνωσης, οικονομικής ανάλυσης, κοστολόγησης, εκτίμησης, επιτήρησης, εποπτείας, προετοιμασίας και σύνταξης στατιστικών, τεχνικών και οικονομικών μελετών και αναλύσεων σε σχέση με οιαδήποτε εμπορική, βιομηχανική, οικονομική ή επενδυτική δραστηριότητα εν γένει.
8. Η παροχή συμβουλών και εν γένει υπηρεσιών για την διεξαγωγή, επέκταση, ανάπτυξη, έλεγχο, διαχείριση και βελτίωση οιασδήποτε εργασίας ή επιχείρησης, εμπορικής, βιομηχανικής, οικονομικής και επενδυτικής.
9. Η παροχή υπηρεσιών στο χώρο του marketing και των πωλήσεων, στρατηγικής επικοινωνίας, η οργάνωση, ο συντονισμός και η διαχείριση ενεργειών επικοινωνίας και δημοσίων σχέσεων. Η διαφήμιση, η προώθηση πωλήσεων, συνεδρίων-σεμιναρίων και εκθέσεων στην Ελλάδα και στο εξωτερικό καθώς και κάθε είδους παρεμφερείς δραστηριότητες.
10. Η κατάρτιση οικονομικών και επενδυτικών μελετών, μελετών επιχειρησιακής έρευνας και μελετών σκοπιμότητας για φυσικά ή νομικά πρόσωπα, η έρευνα των προοπτικών συγκεκριμένων κλάδων οικονομικής ή επιχειρηματικής δραστηριότητας, η οργάνωση και πραγματοποίηση πάσης φύσεως επιστημονικών, επιμορφωτικών και εκπαιδευτικών προγραμμάτων στην Ελλάδα και στο εξωτερικό.
11. Η παροχή υπηρεσιών διαδικτύου, όπως ανάπτυξη και φιλοξενία ιστοσελίδων στο διαδίκτυο, ψηφιοποίηση καταλόγων, φωτογραφιών κλπ.
12. Η εν γένει παροχή υπηρεσιών σε κάθε φυσικό ή νομικό πρόσωπο στην Ελλάδα ή στην αλλοδαπή, προς διευκόλυνση όλων των ως άνω δραστηριοτήτων.
13. Η με οποιοδήποτε τρόπο κτήση και εκμετάλλευση κάθε δικαιώματος, σήματος, διπλώματος ευρεσιτεχνίας ή προνομίου αναγκαίου, χρήσιμου ή σχετικού για τους σκοπούς που επιδιώκονται από την Εταιρεία.

Για την επίτευξη του σκοπού της η Εταιρεία μπορεί:

1. Να ιδρύει ή να συμμετέχει σε κάθε φύσεως ή εταιρικού τύπου υφιστάμενες ή υπό ίδρυση επιχειρήσεις, με όμοιο, συναφή ή παρεμφερή σκοπό.
2. Να ιδρύει θυγατρικές εταιρείες, υποκαταστήματα, εργοστάσια, πρακτορεία, γραφεία και οιοδήποτε άλλου τύπου εγκαταστάσεις ή να διορίζει απλώς αντιπροσώπους οπουδήποτε στο εσωτερικό ή στο εξωτερικό.
3. Να αποκτά εμπράγματα δικαιώματα πάσης φύσεως επί ακινήτων ή να μισθώνει πάσης φύσεως ακίνητα ή κινητά πράγματα στην Ελλάδα καθώς επίσης και πάσης φύσεως μεταφορικά μέσα.
4. Να παρέχει εγγυήσεις και να συνάπτει συμβάσεις εγγυήσεων προς και με οποιοδήποτε φυσικό ή

νομικό πρόσωπο, ημεδαπό ή αλλοδαπό, εντός του υφισταμένου εκ του νόμου επιτρεπτού πλαισίου, εφόσον αυτές συνέχονται με την επίτευξη των εταιρικών σκοπών ή θεωρούνται αναγκαίες για την εκπλήρωσή τους.

5. Να αναπτύσσει και να εμπορεύεται εμπορικά σήματα, άδειες, τεχνογνωσία (know-how) και άλλα δικαιώματα πνευματικής, εμπορικής και βιομηχανικής ιδιοκτησίας.
6. Να αντιπροσωπεύει οποιαδήποτε επιχείρηση, ημεδαπή ή αλλοδαπή, με όμοιο, συναφή ή παρεμφερή σκοπό, για λογαριασμό της ή για λογαριασμό τρίτων, με προμήθεια ή συμμετοχή στα κέρδη.
7. Να διεξάγει οποιαδήποτε εργασία, την οποία η Εταιρεία θεωρεί ενδεδειγμένη ή συμπληρωματική προς τους παραπάνω σκοπούς και γενικά οποιαδήποτε πράξη που θεωρείται άμεσα ή έμμεσα αναγκαία, κατάλληλη ή ενδεδειγμένη για την πραγμάτωση των παραπάνω σκοπών.

## Ενότητα 4

---

ΕΠΙΠΤΩΣΕΙΣ ΣΤΗΝ ΠΛΑΣΤΙΚΑ ΘΡΑΚΗΣ  
Α.Β.Ε.Ε. ΑΠΟ ΤΗΝ ΑΠΟΣΧΙΣΗ ΤΟΥ -  
ΚΛΑΔΟΥ

#### **4.1. Κύρια δραστηριότητα και κλάδος δραστηριοποίησης πριν την απόσχιση του κλάδου**

Η κύρια δραστηριότητα και οι κλάδοι δραστηριοποίησης πριν την απόσχιση αναλύονται στην ενότητα 3.3.

#### **4.2. Κλάδος δραστηριοποίησης και αντικείμενο εργασιών μετά την απόσχιση του κλάδου**

Μετά την απόσχιση του κλάδου παραγωγής και εμπορίας προϊόντων Βιομηχανικής Συσκευασίας η Εταιρεία, σύμφωνα με τα εκτιθέμενα στην Ενότητα 2.4, θα συνεχίσει να παρέχει υπηρεσίες υποστήριξης των θυγατρικών της . Ειδικότερα η Εταιρεία θα πραγματοποιεί έσοδα από την παροχή λογιστικών και φοροτεχνικών εργασιών, διοικητικής, λειτουργικής και οργανωτικής υποστήριξης, παροχή υπηρεσιών μηχανοργάνωσης, συμβουλευτικών υπηρεσιών στον τομέα του μάρκετινγκ και των πωλήσεων, η κατάρτιση οικονομικών μελετών και μελετών σκοπιμότητας και η εν γένει παροχή συμβουλών και υπηρεσιών η οποία εξασφαλίζει την ομαλή και εύρυθμη λειτουργία των θυγατρικών και την εξέλιξή τους σε όλα τα επίπεδα. Επίσης η Εταιρεία θα συνεχίσει να έχει έσοδα από μερίσματα από Συμμετοχές της στις υφιστάμενες θυγατρικές εταιρείες.

Η απόσχιση του κλάδου παραγωγής και εμπορίας προϊόντων Βιομηχανικής Συσκευασίας εντάσσεται σε ένα ευρύτερο πρόγραμμα εσωτερικής αναδιάρθρωσης του Ομίλου η οποία ουσιαστικά επιδιώκει τον οργανωτικό διαχωρισμό των επιχειρηματικών του δραστηριοτήτων. Ειδικότερα οι εν λόγω ενέργειες εσωτερικής αναδιάρθρωσης αποσκοπούν στην αποτελεσματικότερη και ορθολογικότερη διοικητική λειτουργία του Ομίλου, στην πιο σαφή χάραξη της επενδυτικής του πολιτικής, την πληρέστερη αξιοποίηση τόσο των παραγωγικών του μονάδων όσο και του δικτύου διανομής του και στην ενίσχυση της ευελιξίας και της εν γένει αποδοτικότητάς του Ομίλου με σημαντικά οφέλη σε όλα τα επίπεδα.

Με την ολοκλήρωση της διαδικασίας της απόσχισης θα δημιουργηθεί ενιαίος βιομηχανικός τομέας με κοινές οικονομικές και διοικητικές υπηρεσίες, με φυσική συνέπεια την ορθολογικότερη λειτουργία της διοικητικής και παραγωγικής διαδικασίας. Παράλληλα, λόγω της συνάφειας των παραγομένων προϊόντων, θα πραγματοποιηθεί ενοποίηση των τμημάτων κοστολόγησης και προγραμματισμού παραγωγής, με τη χρησιμοποίηση του ίδιου εργατικού δυναμικού, καθώς στο μεγαλύτερο μέρος τους τα ως άνω τμήματα ασκούν κοινές δραστηριότητες. Συνεπώς τα κύρια και ουσιαστικά πλεονεκτήματα που θα προκύψουν από την απόσχιση αναμένεται να είναι:

- 1) Η μείωση του κόστους των οικονομικών και διοικητικών υπηρεσιών
- 2) Η μείωση του κόστους παραγωγής
- 3) Η καλύτερη διαχείριση των πόρων
- 4) Ο καλύτερος έλεγχος αποθεμάτων
- 5) Η ευελιξία σε μεταβαλλόμενη ζήτηση
- 6) Η μείωση των χρόνων παράδοσης των προϊόντων
- 7) Η δυνατότητα επίτευξης επιχειρηματικών συμφωνιών σε συναφείς τομείς

#### **4.3. Αλλαγές στο σκοπό και το καταστατικό της Πλαστικά Θράκης Α.Β.Ε.Ε., καθώς και κάθε άλλη διαφοροποίηση σε σχέση με την ταυτότητά της πριν την απόσχιση**

Με την ολοκλήρωση της απόσχισης του κλάδου παραγωγής και εμπορίας του προϊόντων Βιομηχανικής Συσκευασίας τόσο ο Σκοπός όσο και η επωνυμία της Εταιρείας θα μεταβληθούν με αντίστοιχη τροποποίηση των σχετικών άρθρων 1 και 3 του Καταστατικού της.

Ειδικότερα:

##### **Τροποποίηση Σκοπού**

Με την έγκριση της ως άνω απόσχισης από την Έκτακτη Γενική Συνέλευση των μετόχων στις 2/11/2017 ο Σκοπός της Εταιρείας θα διαμορφωθεί ως ακολούθως:

- Η συμμετοχή στο κεφάλαιο και η χρηματοδότηση εταιρειών οιασδήποτε νομικής μορφής, είδους και σκοπού, εισηγμένων ή μη σε οργανωμένη αγορά, οι οποίες εδρεύουν και λειτουργούν νόμιμα στην ημεδαπή ή/και στην αλλοδαπή.
- Η διεκπεραίωση λογιστικών και φοροτεχνικών εργασιών, η παροχή υπηρεσιών οργάνωσης, μηχανογράφησης, διοίκησης, επιχειρηματικής συνεργασίας, στελέχωσης, η παροχή χρηματοοικονομικών και επενδυτικών συμβουλών σε οποιασδήποτε μορφής εταιρεία και εν γένει οργανισμό, τόσο του δημοσίου όσο και του ιδιωτικού τομέα στην Ελλάδα και το εξωτερικό.
- Η παροχή από την Εταιρεία μόνη της ή από κοινού με άλλα φυσικά ή νομικά πρόσωπα, τόσο στην ημεδαπή όσο και στην αλλοδαπή υπηρεσιών διευθύνσεως, γραμματειακής υποστήριξης, οργάνωσης, οικονομικής ανάλυσης, κοστολόγησης, εκτίμησης, επιτήρησης, εποπτείας, προετοιμασίας και σύνταξης στατιστικών, τεχνικών και οικονομικών μελετών και αναλύσεων σε σχέση με οιαδήποτε εμπορική, βιομηχανική, οικονομική ή επενδυτική δραστηριότητα εν γένει.
- Η παροχή συμβουλών και εν γένει υπηρεσιών για την διεξαγωγή, επέκταση, ανάπτυξη, έλεγχο, διαχείριση και βελτίωση οιασδήποτε εργασίας ή επιχείρησης, εμπορικής, βιομηχανικής, οικονομικής και επενδυτικής.
- Η παροχή υπηρεσιών στο χώρο του marketing και των πωλήσεων, στρατηγικής επικοινωνίας, η οργάνωση, ο συντονισμός και η διαχείριση ενεργειών επικοινωνίας και δημοσίων σχέσεων, η διαφήμιση, η προώθηση πωλήσεων, η διοργάνωση συνεδρίων-σεμιναρίων και εκθέσεων στην Ελλάδα και στο εξωτερικό καθώς και κάθε είδους παρεμφερείς δραστηριότητες.
- Η κατάρτιση οικονομικών και επενδυτικών μελετών, μελετών επιχειρησιακής έρευνας και μελετών σκοπιμότητας για φυσικά ή νομικά πρόσωπα, η έρευνα των προοπτικών συγκεκριμένων κλάδων οικονομικής ή επιχειρηματικής δραστηριότητας, η οργάνωση και πραγματοποίηση πάσης φύσεως επιστημονικών, επιμορφωτικών και εκπαιδευτικών προγραμμάτων στην Ελλάδα και στο εξωτερικό.

- Η εν γένει τοποθέτηση των διαθεσίμων της Εταιρείας σε πάσης φύσεως επενδύσεις, ομόλογα, εταιρικά μερίδια, χρεόγραφα, μετοχές, συμμετοχικούς τίτλους, κινητές αξίες και εν γένει χρηματοπιστωτικά μέσα, εισηγμένα ή μη σε οργανωμένη αγορά, στην Ελλάδα ή/και το εξωτερικό.
- Η απόκτηση, διαχείριση, ανάπτυξη, ανέγερση, αξιοποίηση, διάθεση, μίσθωση και η με οποιοδήποτε τρόπο εκμετάλλευση πάσης φύσεως ακινήτων.
- Η ανάπτυξη, μελέτη, κατασκευή, ανέγερση, αναμόρφωση, ανάπλαση, λειτουργία, συντήρηση, διαχείριση και εν γένει αξιοποίηση κτιρίων, κατοικιών, επαγγελματικών χώρων και εν γένει κτιριακών εγκαταστάσεων κάθε είδους.
- Η εκπόνηση μελετών, επενδυτικών προγραμμάτων και η παροχή τεχνικών συμβουλών επί θεμάτων που αφορούν στην ανέγερση, βελτίωση, συντήρηση, οργάνωση, διαχείριση, αξιοποίηση και εκμετάλλευση κτιριακών εγκαταστάσεων και πάσης φύσεως ακινήτων και η διενέργεια εκτιμήσεων επί συναφών θεμάτων για λογαριασμό τρίτων.
- Η διαμεσολάβηση σε εκμετάλλευση ακινήτων με προμήθεια και η παροχή συμβουλευτικών υπηρεσιών στον τομέα ανάπτυξης και διαχείρισης ακινήτων γενικά.
- Η διενέργεια συναλλαγών εν γένει στις οποίες περιλαμβάνονται ενδεικτικά οι αγοραπωλησίες, μισθώσεις, υπεκμισθώσεις ακινήτων στο εσωτερικό και το εξωτερικό, και η εκμετάλλευση ακινήτων με κάθε τρόπο ως και κάθε συναφής προς τα ανωτέρω δραστηριότητα.
- Η απόκτηση ακινήτων για πάγια εκμετάλλευση.
- Η παροχή υπηρεσιών διαδικτύου, όπως ανάπτυξη και φιλοξενία ιστοσελίδων στο διαδίκτυο, ψηφιοποίηση καταλόγων, φωτογραφιών κλπ.
- Η εν γένει παροχή υπηρεσιών σε κάθε φυσικό ή νομικό πρόσωπο στην Ελλάδα ή στην αλλοδαπή, προς διευκόλυνση όλων των ως άνω δραστηριοτήτων.
- Η με οποιοδήποτε τρόπο κτήση και εκμετάλλευση κάθε δικαιώματος, σήματος, διπλώματος ευρεσιτεχνίας ή προνομίου αναγκαίου, χρήσιμου ή σχετικού για τους σκοπούς που επιδιώκονται από την Εταιρεία.

Για την επίτευξη του σκοπού της η Εταιρεία μπορεί:

- Να συμμετέχει σε οποιοδήποτε επιχείρηση που λειτουργεί ήδη ή πρόκειται να συσταθεί με παρεμφερή, ανάλογο ή διαφορετικό σκοπό με οποιαδήποτε εταιρικό τύπο ή σε οιαδήποτε Κοινοπραξία στην Ελλάδα ή στο εξωτερικό, να συνεργάζεται ή συνεταιρίζεται με οποιοδήποτε ημεδαπό ή αλλοδαπό φυσικό ή νομικό πρόσωπο με οποιονδήποτε τρόπο.
- Να ιδρύει θυγατρικές εταιρείες, υποκαταστήματα, εργοστάσια, πρακτορεία, γραφεία και οιοδήποτε

άλλου τύπου εγκαταστάσεις ή να διορίζει απλώς αντιπροσώπους οπουδήποτε στο εσωτερικό ή στο εξωτερικό.

- Να αποκτά εμπράγματα δικαιώματα πάσης φύσεως επί ακινήτων ή να μισθώνει πάσης φύσεως ακίνητα ή κινητά πράγματα στην Ελλάδα καθώς επίσης και πάσης φύσεως μεταφορικά μέσα.
- Να παρέχει εγγυήσεις και να συνάπτει συμβάσεις εγγυήσεων προς και με οποιοδήποτε φυσικό ή νομικό πρόσωπο, ημεδαπό ή αλλοδαπό, εντός του εκ του νόμου επιτρεπτού πλαισίου, εφόσον αυτές συνέχονται με την επίτευξη των εταιρικών σκοπών ή θεωρούνται αναγκαίες για την εκπλήρωσή τους.
- Να αναπτύσσει και να εμπορεύεται εμπορικά σήματα, άδειες, τεχνογνωσία (knowhow) και άλλα δικαιώματα πνευματικής, εμπορικής και βιομηχανικής ιδιοκτησίας.
- Να αντιπροσωπεύει οποιαδήποτε επιχείρηση, ημεδαπή ή αλλοδαπή, με όμοιο, συναφή ή παρεμφερή σκοπό, για λογαριασμό της ή για λογαριασμό τρίτων, με προμήθεια ή συμμετοχή στα κέρδη.
- Να παραχωρεί με αντάλλαγμα τη χρήση των εγκαταστάσεων της σε τρίτους, να αναθέτει επίσης τη διαχείριση της σε άλλα νομικά πρόσωπα, όπως επίσης και να αναλαμβάνει η ίδια τη διαχείριση άλλων επιχειρήσεων.
- Να διαχειρίζεται και να εξευρίσκει κεφάλαια από επιχειρήσεις του ιδιωτικού τομέα και μέσω κρατικών ή διεθνών χρηματοδοτικών προγραμμάτων, να συμμετέχει είτε αυτοτελώς είτε σε συνεργασία με φυσικά ή νομικά πρόσωπα, οποιασδήποτε μορφής, σε δημοπρασίες και διαγωνισμούς στην Ελλάδα ή/και στο εξωτερικό και να υποβάλει προσφορές για την ανάληψη εκτέλεσης έργων κάθε είδους που εμπίπτουν στα πλαίσια του σκοπού της.
- Να διεξαγάγει οποιαδήποτε εργασία και δραστηριότητα, υπό την ευρύτερη δυνατή έννοια, την οποία η Εταιρεία θεωρεί ενδεδειγμένη ή συμπληρωματική προς τους παραπάνω σκοπούς και γενικά οποιαδήποτε πράξη που θεωρείται άμεσα ή έμμεσα αναγκαία, κατάλληλη ή ενδεδειγμένη για την πραγμάτωση και ευόδωση των παραπάνω επιδιωκόμενων σκοπών.

## **Τροποποίηση Επωνυμίας**

Με την έγκριση της απόσχισης του κλάδου παραγωγής και εμπορίας προϊόντων Βιομηχανικής Συσκευασίας από την Έκτακτη Γενική Συνέλευση των μετόχων στις 2 Νοεμβρίου 2017 θα επέλθει μεταβολή της επωνυμίας της Εταιρείας και συνακόλουθη τροποποίηση του σχετικού περί επωνυμίας άρθρου 1 του Καταστατικού της Εταιρείας, το οποίο στη νέα του μορφή θα έχει ως ακολούθως:

### *Άρθρο 1*

#### *Επωνυμία*

1. Η επωνυμία της Εταιρείας είναι «ΠΛΑΣΤΙΚΑ ΘΡΑΚΗΣ ΑΝΩΝΥΜΗ ΣΥΜΜΕΤΟΧΙΚΗ ΚΑΙ ΕΜΠΟΡΙΚΗ ΕΤΑΙΡΕΙΑ» και ο διακριτικός τίτλος της «THRACE PLASTICS CO S.A.»
2. Για τις διεθνείς συναλλαγές της Εταιρείας, η επωνυμία και ο διακριτικός τίτλος μπορούν να εκφράζονται και σε ξένη γλώσσα σε πιστή μετάφραση ή με λατινικά στοιχεία.

## **4.4. Πώς επηρεάζονται οι προοπτικές της Πλαστικά Θράκης Α.Β.Ε.Ε. μετά την απόσχιση**

Οι στόχοι και οι προοπτικές της «ΠΛΑΣΤΙΚΑ ΘΡΑΚΗΣ Α.Β.Ε.Ε.» δεν αναμένεται να επηρεασθούν ουσιαστικά από την απόσχιση του προαναφερθέντος κλάδου, καθώς τόσο ο βραχυπρόθεσμος όσο και ο μακροπρόθεσμος επιχειρηματικός σχεδιασμός και ο σχετικός προγραμματισμός τόσο οργανωτικά όσο



και λειτουργικά, πραγματοποιείται από τη Διοίκηση σε επίπεδο Ομίλου.

Με την ολοκλήρωση της απόσχισης και τη δημιουργία ενός ενιαίου βιομηχανικού τομέα οι προοπτικές για την Εταιρεία και για τον Όμιλο είναι θετικές, δεδομένου ότι θα υπάρξει αφενός μεν η δυνατότητα πληρέστερης και αποδοτικότερης αξιοποίησης των παραγωγικών μονάδων, αλλά και του δικτύου διανομής του Ομίλου και αφετέρου θα ενισχυθεί η ευελιξία και η ορθολογικότερη λειτουργία του.

#### 4.5. Έσοδα της τελευταίας πενταετίας με διακεκριμένη παρουσίαση των εσόδων του κλάδου που αποσχίζεται

Στον παρακάτω πίνακα παρουσιάζονται τα Έσοδα της τελευταίας πενταετίας για τον Κλάδο παραγωγής και εμπορίας προϊόντων Βιομηχανικής Συσκευασίας της «ΠΛΑΣΤΙΚΑ ΘΡΑΚΗΣ Α.Β.Ε.Ε.», ο οποίος κατά την τελευταία πενταετία αντιπροσώπευε το 100% του Κύκλου Εργασιών, καθώς επίσης και των Λοιπών Λειτουργικών Εσόδων της Εταιρείας, τα οποία μετά την ολοκλήρωση της απόσχισης του ως άνω κλάδου θα αποτελούν τον Κύκλο Εργασιών της Εταιρείας και ειδικότερα θα αφορούν έσοδα από παροχή υπηρεσιών προς τις θυγατρικές (corporate fees) και έσοδα από μισθώματα:

<b>ΕΣΟΔΑ</b>	<b>2013</b>	<b>2014</b>	<b>2015</b>	<b>2016</b>	<b>01/01-30/06/2017</b>
<i>(ποσά σε χιλ. Ευρώ)</i>					
Κύκλος Εργασιών Κλάδου Παραγωγής και Εμπορίας Προϊόντων Βιομηχανικής Συσκευασίας	17.122	16.980	13.476	14.332	8.025
Λοιπά Λειτουργικά Έσοδα*	4.796	4.748	5.446	5.051	2.637
<b>Σύνολο Εσόδων</b>	<b>21.918</b>	<b>21.728</b>	<b>18.922</b>	<b>19.383</b>	<b>10.662</b>

\* Τα Λοιπά Λειτουργικά Έσοδα θα είναι ο Κύκλος Εργασιών της Εταιρείας μετά την απόσχιση του κλάδου παραγωγής και εμπορίας προϊόντων βιομηχανικής συσκευασίας

#### 4.6. Διάρθρωση του Ομίλου όπως διαμορφώνεται μετά την απόσχιση

Η διάρθρωση του Ομίλου ΠΛΑΣΤΙΚΑ ΘΡΑΚΗΣ μετά την απόσχιση του κλάδου δεν προβλέπεται να μεταβληθεί συνεπώς θα έχει ως εξής:

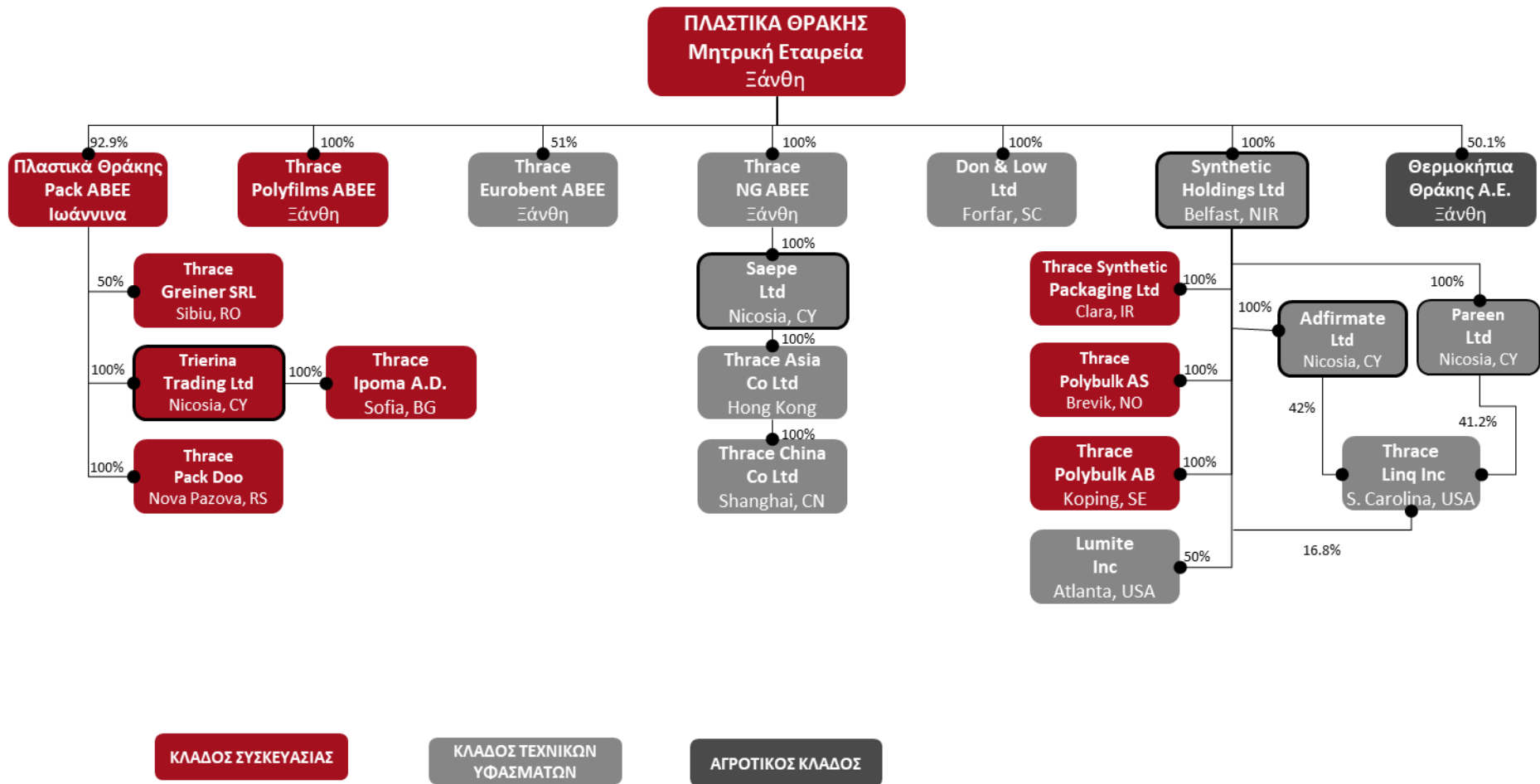

## **5.7 Συμβολή του αποσχισθέντος κλάδου στα αποτελέσματα της Πλαστικά Θράκης Α.Β.Ε.Ε.**

Με δεδομένο ότι η «THRACE POLYFILMS A.B.E.E.» είναι 100% θυγατρική της «ΠΛΑΣΤΙΚΑ ΘΡΑΚΗΣ Α.Β.Ε.Ε.», τα αποτελέσματά της θα εξακολουθήσουν να ενοποιούνται στις οικονομικές καταστάσεις της δεύτερης, με τη μέθοδο της ολικής ενοποίησης. Λαμβάνοντας υπόψη ότι τα αποτελέσματα του αποσχισθέντος κλάδου θα περιλαμβάνονται πλέον στα οικονομικά αποτελέσματα της «THRACE POLYFILMS A.B.E.E.», τα ενοποιημένα αποτελέσματα προ φόρων της «ΠΛΑΣΤΙΚΑ ΘΡΑΚΗΣ Α.Β.Ε.Ε.» δεν θα επηρεασθούν μετά την απόσχιση. Αναφορικά με τα εταιρικά αποτελέσματα της «ΠΛΑΣΤΙΚΑ ΘΡΑΚΗΣ Α.Β.Ε.Ε.», αυτά θα επηρεασθούν κατά το ποσό των αποτελεσμάτων του αποσχισθέντος και εισφερθέντος στην «THRACE POLYFILMS A.B.E.E.», βιομηχανικού κλάδου παραγωγής και εμπορίας προϊόντων Βιομηχανικής Συσκευασίας.

## Ενότητα 5

---

ΠΑΡΟΥΣΙΑΣΗ ΤΗΣ THRACE  
POLYFILMS A.B.E.E.

### 5.1. Αντικείμενο δραστηριότητας και κλάδος στον οποίο δραστηριοποιείται η Thrace Polyfilms A.B.E.E.

Ο κλάδος παραγωγής και εμπορίας προϊόντων Βιομηχανικής Συσκευασίας της εταιρείας «Πλαστικά Θράκης Α.Β.Ε.Ε.» θα εισφερθεί στην εταιρεία με την επωνυμία «THRACE POLYFILMS ΑΝΩΝΥΜΗ ΒΙΟΜΗΧΑΝΙΚΗ ΚΑΙ ΕΜΠΟΡΙΚΗ ΕΤΑΙΡΕΙΑ» και το διακριτικό τίτλο «THRACE POLYFILMS Α.Β.Ε.Ε.».

Η εταιρεία «Thrace Polyfilms A.B.E.E.» (πρώην «Thrace Σαράντης ΑΒΕΕ») ιδρύθηκε το 2009 με έδρα τη Βιομηχανική Περιοχή της Ξάνθης με βασικό αντικείμενο δραστηριοποίησης την παραγωγή και εμπορία πλαστικών σάκκων απορριμμάτων και παρεμφερών πλαστικών υλικών για οικιακή και επαγγελματική χρήση. Στο μετοχικό κεφάλαιο της εν λόγω εταιρείας συμμετείχε αρχικά κατά 50% η εταιρεία «Πλαστικά Θράκης Α.Β.Ε.Ε.» και κατά το υπόλοιπο 50% η θυγατρική του Ομίλου Σαράντης, «Gr Sarantis Cyprus LTD». Με τη λήξη της συνεργασίας των δυο εταιρειών για την παραγωγή και εμπορία σάκκων απορριμμάτων η Διοίκηση του Ομίλου Πλαστικά Θράκης, στον πλαίσιο της εσωτερικής αναδιάρθρωσης του Ομίλου έλαβε την απόφαση η εν λόγω εταιρεία να αναδεχθεί τον κλάδο παραγωγής και εμπορίας των προϊόντων βιομηχανικής συσκευασίας της μητρικής εταιρείας «Πλαστικά Θράκης Α.Β.Ε.Ε.», καθώς επίσης και να συνεχίσει την παραγωγή πλαστικών σάκων απορριμμάτων για οικιακή και επαγγελματική χρήση, που θα απευθύνονται κυρίως σε Business to Business (B2B) πελάτες στην εγχώρια αγορά.

Στο πλαίσιο αυτό η «Πλαστικά Θράκης Α.Β.Ε.Ε.» προέβη στις 6 Μαρτίου 2017 στην εξαγορά του υπολοίπου 50% των μετοχών της εταιρείας «Thrace Σαράντης Α.Β.Ε.Ε.» από την «Gr Sarantis Cyprus LTD», η οποία πλέον κατέστη 100% θυγατρική της. Με απόφαση της Έκτακτης Γενικής Συνέλευσης των μετόχων της «Thrace Σαράντης Α.Β.Ε.Ε.» στις 6 Μαρτίου 2017 η εν λόγω εταιρεία άλλαξε την επωνυμία της σε «Thrace Polyfilms A.B.E.E..».

### 5.2. Μετοχική σύνθεση – Διεύθυνση – Κοινά Διευθυντικά στελέχη (πριν και μετά την απόσχιση του κλάδου)

Μόνος μέτοχος της «THRACE POLYFILMS Α.Β.Ε.Ε.» είναι η εταιρεία «ΠΛΑΣΤΙΚΑ ΘΡΑΚΗΣ Α.Β.Ε.Ε.», η οποία κατέχει ποσοστό 100% του καταβεβλημένου μετοχικού της κεφαλαίου.

#### ΜΕΤΟΧΙΚΗ ΣΥΝΘΕΣΗ

<u>Όνομα Μετόχου</u>	<u>Αριθμός Μετοχών</u>	<u>% Συμμετοχής</u>
ΠΛΑΣΤΙΚΑ ΘΡΑΚΗΣ Α.Β.Ε.Ε.	27.250	100,00%
<b>Σύνολο</b>	<b>27.250</b>	<b>100,00%</b>

Το σημερινό Διοικητικό Συμβούλιο το οποίο εξελέγη από την Έκτακτη Γενική Συνέλευση των μετόχων της «THRACE POLYFILMS Α.Β.Ε.Ε.» στις 6 Μαρτίου 2017 είναι πενταμελές (5μελές) και απαρτίζεται από τους εξής:

<b><i>Μέλος Δ..Σ.</i></b>	<b><i>Θέση στο Δ.Σ.</i></b>
Γεώργιος Μπραϊμης	Πρόεδρος
Χρήστος Καραγεωργίου	Διευθύνων Σύμβουλος
Αθανάσιος Δημίου	Μέλος
Ιωάννης Ρελάκης	Μέλος
Ευστράτιος Χατζηκώστας	Μέλος

Λόγω του ότι ο κ. Γεώργιος Μπραϊμης είναι εκτελεστικό μέλος του Διοικητικού Συμβουλίου και στην «ΠΛΑΣΤΙΚΑ ΘΡΑΚΗΣ Α.Β.Ε.Ε.» το βιογραφικό του παρατίθεται στην παράγραφο 3.4 του παρόντος Πληροφοριακού Σημειώματος.

#### **Χρήστος Καραγεωργίου, Διευθύνων Σύμβουλος, ετών 46**

Ο κ. Χρήστος Καραγεωργίου είναι πτυχιούχος του τμήματος Χημικών Μηχανικών του Αριστοτελείου Πανεπιστημίου Θεσσαλονίκης. Συνολικά εργάζεται στον Όμιλο Πλαστικά Θράκης για 21 συνεχόμενα έτη σε διάφορες διευθυντικές θέσεις. Συγκεκριμένα, από το 1997 έως το 2001 εργάστηκε ως Υπεύθυνος Ποιότητας και Ανάπτυξης προϊόντων στην ΑΝΑΠΛΑΣΤ ΑΒΕΕ, εργοστάσιο το οποίο ειδικεύεται στην παραγωγή φύλλων πολυαιθυλενίου, από το 1999 ως Τεχνικός Διευθυντής της ίδιας εταιρίας. Από το 2001 έως το 2006 ως Διευθυντής Εργοστασίου της Don & Low Hellas ΑΒΕΕ (μετέπειτα Thrace NG) στην παραγωγή μη υφαντών υφασμάτων (nonwovens) και συγκεκριμένα στο sprunbond. Από το 2006 έως σήμερα ως Διευθύνων Σύμβουλος της Thrace NG.

#### **Αθανάσιος Δημίου, Μέλος, ετών 55**

Ο κ. Αθανάσιος Δημίου είναι απόφοιτος του τμήματος Χημικών Μηχανικών της Πολυτεχνικής Σχολής ΑΠΘ Θεσσαλονίκης. Διαθέτει σημαντική εργασιακή εμπειρία από τη θητεία του σε διευθυντικές θέσεις σε εταιρείες του βιομηχανικού κλάδου. Ειδικότερα από το 1987 έως το 1989 εργάστηκε στην εταιρεία Κλωστουφαντουργία Βουλινός ως διευθυντής παραγωγής. Από το 1989 έως το 1994 εργάστηκε στην εταιρεία Πλαστικά Μακεδονίας Α.Ε. κατέχοντας τη θέση του διευθυντή ελέγχου ποιότητας αρχικά και στην συνέχεια τη θέση του Τεχνικού διευθυντή. Στη διετία 1994 έως και 1996 εργάστηκε στην εταιρεία Α.Γ. Πετζετάκης, Εργοστάσιο Βορείου Ελλάδος στη θέση του Τεχνικού Διευθυντή. Εντάχθηκε στο δυναμικό του Ομίλου Πλαστικά Θράκης το 1996

#### **Ιωάννης Ρελάκης, Μέλος, ετών 44**

Ο κύριος Ιωάννης Ρελάκης είναι κάτοχος του μεταπτυχιακού τίτλου International Securities Investment and Banking από το Πανεπιστήμιο του Reading της Μεγάλης Βρετανίας και κάτοχος πτυχίου Διοίκησης Επιχειρήσεων από την ΑΣΣΟΕ. Από το 2002 έως το 2007 εργάστηκε ως Financial Analyst στην εταιρεία Δέλτα Παγωτό. Από το 2007 έως το 2009 εργάστηκε ως Group Financial Controller στον Όμιλο Γιαννίδης και από το 2009 έως το 2012 εργάστηκε ως Group Financial Controller στον Όμιλο Vivartia. Εντάχθηκε στο δυναμικό του Ομίλου Πλαστικά Θράκης το 2012 κατέχοντας της θέση του Group Financial Controller

και στη συνέχεια ανέλαβε καθήκοντα οικονομικού διευθυντή και μέλους Δ.Σ. στις εταιρείες του Ομίλου Thrace Nonwovens & Geosynthetics και Polyfilms.

### **Χατζηκώστας Ευστράτιος, Μέλος, ετών 43**

Ο κ. Ευστράτιος Χατζηκώστας είναι απόφοιτος του τμήματος Χημικών Μηχανικών του Αριστοτελείου Πανεπιστημίου Θεσσαλονίκης. Για 17 χρόνια εργάζεται στον Όμιλο Πλαστικά Θράκης, τα περισσότερα από αυτά κατέχοντας διευθυντικές θέσεις σε εταιρείες του κλάδου συσκευασίας. Συγκεκριμένα, από το 2004 έως το 2009 εργάστηκε ως Διευθυντής Εργοστασίου της εταιρείας Θρεΐσπακ ABEE (μετέπειτα Don & Low Hellas εργοστάσιο Β). Από το 2010 έως το 2012 εργάστηκε ως Διευθυντής Εργοστασίου της εταιρείας Thrace Σαράντης. Από το 2013 έως σήμερα εργάζεται στα Πλαστικά Θράκης (κλάδος εύκαμπτης συσκευασίας) ως Operations Manager.

### **Διευθυντικά Στελέχη**

Στη συνέχεια παρατίθενται τα βιογραφικά σημειώματα στελεχών της εταιρείας:

### **Μαυρομάτης Κυριάκος, Διευθυντής Εργοστασίου, ετών 42**

Ο κ. Κυριάκος Μαυρομάτης διαθέτει 20ετή εμπειρία στις εταιρείες του Ομίλου Πλαστικά Θράκης με εξειδίκευση τον τομέα της εύκαμπτης συσκευασίας. Το 2005 ανέλαβε τη θέση του προϊσταμένου παραγωγής στον εν λόγω τομέα, το 2017 αναβαθμίστηκε σε διευθυντή παραγωγής και από το Σεπτέμβριο του 2017 ανέλαβε χρέη διευθυντή εργοστασίου στη μονάδα βιομηχανικής συσκευασίας στην εταιρεία Πλαστικά Θράκης Α.Β.Ε.Ε. Ο κ. Μαυρομάτης έχει αποκτήσει πιστοποιητικό εξειδικευμένης επιμόρφωσης από το Καποδιστριακό Πανεπιστήμιο Αθηνών (Advanced Business Management Course)

### **Νικηφορίδης Παύλος, Υπεύθυνος παραγωγής, ετών 40**

Ο κ. Παύλος Νικηφορίδης είναι απόφοιτος του ΤΕΙ Αυτοματισμού Θεσσαλονίκης. Από το 2004 έως το 2006 εργάστηκε ως σχεδιαστής CAD/CAM. Από το 2006 έως 2010 εργάστηκε ως υπεύθυνος βάρδιας στην Κεραμοποιία Κοθάλη Α.Ε. (ΚΕΒΕ). Στο δυναμικό του Ομίλου Πλαστικά Θράκης εντάχθηκε το 2010 ως υπεύθυνος συντήρησης αρχικά και σήμερα κατέχει τη θέση του Υπεύθυνου παραγωγής της μονάδας βιομηχανικής συσκευασίας της Πλαστικά Θράκης Α.Β.Ε.Ε.

### **5.3. Σκοπός της Thrace Polyfilms Α.Β.Ε.Ε. και τυχόν τροποποίησή του λόγω της απορρόφησης του νέου κλάδου**

Ο σκοπός της εταιρείας «Thrace Polyfilms Α.Β.Ε.Ε.» είναι ο εξής:

1. Η παραγωγή και πώληση πλαστικών σάκων απορριμμάτων και γενικότερα παρεμφερών πλαστικών υλικών οικιακής και επαγγελματικής χρήσης
  2. Η με οποιοδήποτε τρόπο αξιοποίηση αστικών ή μη ακινήτων, συμπεριλαμβανομένης της αγοράς, πώλησης, μίσθωσης, υπεκμίσθωσης, ανταλλαγής ή με οποιονδήποτε άλλο τρόπο εκμετάλλευσης αυτών
- Για την επιδίωξη του σκοπού της η Εταιρεία δύναται:

1. Να ιδρύει, αποκτά ή διοικεί οποιαδήποτε επιχείρηση ή να συμμετέχει σε οποιαδήποτε επιχείρηση με όμοιους ή παρεμφερείς σκοπούς, οποιουδήποτε εταιρικού τύπου στην Ελλάδα ή και στο εξωτερικό.
2. Να ιδρύει υποκαταστήματα και πρακτορεία σε οποιοδήποτε μέρος στην Ελλάδα ή και στο εξωτερικό.
3. Να συνεργάζεται με οποιοδήποτε φυσικό ή νομικό πρόσωπο με οποιοδήποτε τρόπο, στην Ελλάδα ή και στο εξωτερικό
4. Να διεξάγει κάθε άλλη εργασία που θα εξυπηρετεί άμεσα ή έμμεσα το σκοπό της Εταιρείας.

Μετά την ολοκλήρωση της απόσχισης και απορρόφησης του κλάδου θα πραγματοποιηθεί επέκταση του Σκοπού με σχετική τροποποίηση του άρθρου 2 του Καταστατικού της.

Ειδικότερα μετά την αναδοχή του κλάδου παραγωγής και εμπορίας προϊόντων Βιομηχανικής Συσκευασίας της εταιρείας «Πλαστικά Θράκης Α.Β.Ε.Ε.» ο Σκοπός της «Thrace Polyfilms ABEE» θα διαμορφωθεί ως εξής:

1. Η παραγωγή και η με οιονδήποτε τρόπο και μέσο (φυσικό ή ηλεκτρονικό) εν γένει εμπορία, αντιπροσώπευση, εισαγωγή, εξαγωγή, και διάθεση στην αγορά του εσωτερικού ή/και εξωτερικού σάκκων πολυαιθυλενίου (PE) σε ρολό για αυτόματη συσκευασία (FFS Films/Sacks), σάκκων πολυαιθυλενίου (PE) εσωτερικής επένδυσης μεγασάκκων (FIBC liner) , φιλμ (film) πολυαιθυλενίου (PE) παλετοποίησης (stretch hood), μεμβρανών πολυαιθυλενίου (PE) για κεραμοσκεπές (lamination) φιλμ (film) πολυαιθυλενίου (PE) για οικοδομικές και αγροτικές εν γένει χρήσεις, φιλμ (film) πολυαιθυλενίου (PE) συσκευασίας εν γένει καθώς και παρεμφερών προϊόντων
2. Η παραγωγή και η με οιονδήποτε τρόπο και μέσο (φυσικό ή ηλεκτρονικό) εν γένει εμπορία, αντιπροσώπευση, εισαγωγή, εξαγωγή, και διάθεση στην αγορά του εσωτερικού ή/και εξωτερικού πλαστικών σάκων απορριμμάτων και εν γένει παρεμφερών πλαστικών υλικών οικιακής ή επαγγελματικής χρήσης.
3. Η έρευνα, ανάπτυξη, μελέτη και εκτέλεση πάσης φύσεως εργασίας για την αναβάθμιση και την περαιτέρω εξέλιξη των παραγομένων ως άνω προϊόντων.
4. Η αντιπροσώπευση και εκπροσώπηση στην Ελλάδα ή σε οποιαδήποτε άλλη χώρα οίκων του εσωτερικού ή του εξωτερικού, οι οποίοι δραστηριοποιούνται στην παραγωγή, εμπορία και διάθεση πλαστικών υλικών εν γένει.
5. Η καθ' οιονδήποτε τρόπο συνεργασία με οιοδήποτε ημεδαπό ή αλλοδαπό, υφιστάμενο ή συσταθησόμενο, φυσικό ή νομικό πρόσωπο, οιοδήποτε εταιρικού τύπου αναφορικά με τα παραγόμενα και εμπορευόμενα από την Εταιρεία προϊόντα.
6. Η συμμετοχή σε οποιαδήποτε άλλη επιχείρηση, ημεδαπή ή αλλοδαπή, οποιουδήποτε εταιρικού τύπου και νομικής μορφής, με συναφή, παρεμφερή, ανάλογο ή/και διαφορετικό σκοπό και αντικείμενο.
7. Η με οποιοδήποτε τρόπο αξιοποίηση αστικών ή μη ακινήτων, συμπεριλαμβανομένης της αγοράς, πώλησης, μίσθωσης, υπεκμίσθωσης, ανταλλαγής ή με οποιονδήποτε άλλο τρόπο εκμετάλλευσης αυτών.



### **Για την επίτευξη του παραπάνω σκοπού η Εταιρεία μπορεί:**

- α) Να συμμετέχει σε οποιοδήποτε επιχείρηση που λειτουργεί ήδη ή πρόκειται να συσταθεί με παρεμφερή, ανάλογο ή διαφορετικό σκοπό με οποιαδήποτε εταιρικό τύπο ή σε οιαδήποτε Κοινοπραξία στην Ελλάδα ή στο εξωτερικό, να συνεργάζεται ή συνεταιρίζεται με οποιοδήποτε ημεδαπό ή αλλοδαπό φυσικό ή νομικό πρόσωπο με οποιονδήποτε τρόπο.
- β) Να ιδρύει θυγατρικές εταιρείες, υποκαταστήματα, εργοστάσια, πρακτορεία, γραφεία και οιοδήποτε άλλου τύπου εγκαταστάσεις ή να διορίζει απλώς αντιπροσώπους οπουδήποτε στο εσωτερικό ή στο εξωτερικό.
- γ) Να αποκτά εμπράγματα πάσης φύσεως επί ακινήτων δικαιώματα ή να μισθώνει πάσης φύσεως ακίνητα ή κινητά πράγματα στην Ελλάδα καθώς επίσης και πάσης φύσεως μεταφορικά μέσα.
- δ) Να ιδρύει και να εκμεταλλεύεται εγκαταστάσεις για την παραγωγή των παραπάνω ειδών για ίδιο λογαριασμό ή για λογαριασμό τρίτων.
- ε) Να αντιπροσωπεύει οποιαδήποτε επιχείρηση, ημεδαπή ή αλλοδαπή, με όμοιο, συναφή ή παρεμφερή σκοπό, για λογαριασμό της ή για λογαριασμό τρίτων, με προμήθεια ή συμμετοχή στα κέρδη.
- στ) Να παραχωρεί με αντάλλαγμα τη χρήση των εγκαταστάσεων της σε τρίτους, να αναθέτει επίσης τη διαχείριση της σε άλλα νομικά πρόσωπα, όπως επίσης και να αναλαμβάνει η ίδια τη διαχείριση άλλων επιχειρήσεων.
- ζ) Να συμμετέχει είτε αυτοτελώς είτε σε συνεργασία με οιαδήποτε νομική μορφή με άλλες εταιρείες ή φυσικά πρόσωπα, σε δημοπρασίες και διαγωνισμούς στην Ελλάδα και στο εξωτερικό και να υποβάλει προσφορές για την ανάληψη εκτέλεσης έργων κάθε είδους που εμπίπτουν στα πλαίσια του σκοπού της.
- η) Να συμμετέχει σε κάθε πρόγραμμα που επιδοτείται από ελληνικά ή αλλοδαπά όργανα, αρχές, φορείς και οργανισμούς.
- θ) Να διαχειρίζεται και να εξουρίσκει κεφάλαια από επιχειρήσεις του ιδιωτικού τομέα και μέσω κρατικών αλλά και διεθνών χρηματοδοτικών προγραμμάτων, συμπεριλαμβανομένης και της έκδοσης ομολογιών, υποσχετικών και άλλων τίτλων ή εγγράφων που ενσωματώνουν οφειλή χρέους (χρεόγραφα), καθώς επίσης και να συνάπτει συμβάσεις σε σχέση με τα προαναφερόμενα.
- ι) Να υλοποιεί με κατάλληλες επενδύσεις όλους τους προαναφερόμενους σκοπούς και δραστηριότητες.
- ια) Να παράσχει εγγυήσεις και να συνάπτει συμβάσεις εγγυήσεων προς και με οιοδήποτε φυσικό ή νομικό πρόσωπο, ημεδαπό ή αλλοδαπό, εντός πάντοτε υπό του νόμου επιτρεπτού πλαισίου, εφόσον αυτές συνέχονται με την επίτευξη των εταιρικών σκοπών ή θεωρούνται αναγκαίες για την εκπλήρωσή της.
- ιβ) Να αναπτύσσει και εμπορεύεται εμπορικά σήματα, άδειες, τεχνογνωσία (know how) και άλλα δικαιώματα πνευματικής, εμπορικής και βιομηχανικής ιδιοκτησίας και
- ιγ) Να διεξαγάγει οποιαδήποτε εργασία και δραστηριότητα, υπό την ευρύτερη δυνατή έννοια, την οποία η Εταιρεία θεωρεί ενδεδειγμένη ή συμπληρωματική προς τους παραπάνω σκοπούς και γενικά οποιαδήποτε πράξη που θεωρείται άμεσα ή έμμεσα αναγκαία, κατάλληλη ή ενδεδειγμένη για την πραγμάτωση και ευόδωση των παραπάνω επιδιωκόμενων σκοπών.

### **5.4. Περιουσιακή διάρθρωση της «Thrace Polyfilms A.B.E.E.» και χρηματοοικονομική κατάσταση πριν την αναδοχή του κλάδου**

Η περιουσιακή διάρθρωση της εταιρείας «THRACE POLYFILMS A.B.E.E.» πριν την αναδοχή του κλάδου είναι η εξής:

**ΙΣΟΛΟΓΙΣΜΟΣ 30/06/2017****THRACE POLYFILMS ABEE  
ΠΡΙΝ ΤΗΝ ΑΝΑΔΟΧΗ ΤΟΥ  
ΚΛΑΔΟΥ***(ποσά σε Ευρώ)***ΕΝΕΡΓΗΤΙΚΟ****Μη Κυκλοφορούν ενεργητικό**

Ενσώματα Πάγια στοιχεία	2.567.620,6
Επενδύσεις σε ακίνητα	-
Άυλα Περιουσιακά Στοιχεία	42,5
Λοιπές μακροπρόθεσμες απαιτήσεις	116.673,0
Αναβαλλόμενες φορολογικές υποχρεώσεις	-
<b>Σύνολο μη κυκλοφορούντος Ενεργητικού</b>	<b>2.684.336,1</b>

**Κυκλοφορούν Ενεργητικό**

Αποθέματα	31.343,0
Φόρος Εισοδήματος προκαταβληθείς	-
Πελάτες & Λοιπές Απαιτήσεις	20.091,4
Ταμειακά διαθέσιμα και ισοδύναμα αυτών	31.166,9
<b>Σύνολο κυκλοφορούντος ενεργητικού</b>	<b>82.601,3</b>
<b>ΣΥΝΟΛΟ ΕΝΕΡΓΗΤΙΚΟΥ</b>	<b>2.766.937,4</b>

**ΠΑΘΗΤΙΚΟ****Ίδια Κεφάλαια και Υποχρεώσεις****Ίδια Κεφάλαια**

Μετοχικό κεφάλαιο	2.725.000,0
Διαφορά Υπέρ το Άρτιο	-43.927,2
Κέρδη (Ζημία) εις Νέον	-1.369.988,2
<b>Σύνολο Ιδίων Κεφαλαίων</b>	<b>1.311.084,6</b>

**Μακροπρόθεσμες Υποχρεώσεις**

Μακροπρόθεσμα Δάνεια	580.211,6
Προβλέψεις για παροχές στο προσωπικό	-
Αναβαλλόμενες φορολογικές υποχρεώσεις	186.166,1
Λοιπές μακροπρόθεσμες υποχρεώσεις	-
<b>Σύνολο μακροπρόθεσμων υποχρεώσεων</b>	<b>766.377,7</b>

**Βραχυπρόθεσμες Υποχρεώσεις**

Προμηθευτές & Λοιποί Λογαριασμοί Πληρωτέοι	272.595,7
Τρέχουσες φορολογικές υποχρεώσεις	-
Βραχυπρόθεσμες δανειακές υποχρεώσεις	416.879,5
Λοιπές βραχυπρόθεσμες υποχρεώσεις	-
<b>Σύνολο Βραχυπρόθεσμων Υποχρεώσεων</b>	<b>689.475,2</b>

**Σύνολο Υποχρεώσεων**

<b>Σύνολο Υποχρεώσεων</b>	<b>1.455.852,8</b>
---------------------------	--------------------

**Σύνολο Ιδίων Κεφαλαίων και υποχρεώσεων****2.766.937,4**

Με την αναδοχή και απορρόφηση του κλάδου παραγωγής και εμπορίας προϊόντων Βιομηχανικής Συσκευασίας η Εταιρεία θα δραστηριοποιηθεί ενεργά στην παραγωγή και με οιονδήποτε τρόπο και μέσο εμπορία, εισαγωγή, αντιπροσώπευση και διάθεση στη αγορά του εσωτερικού και του εξωτερικού σάκκων, φιλμ πολυαιθυλενίου για συσκευασίες, αναπνεύσιμες μεβράνες, φιλμ για οικοδομικές και αγροτικές εν γένει χρήσεις, στην εμπορία υφαντών σακίων (woven sacks) και μεγασάκκων (FIBC), καθώς και στην παραγωγή και εμπορία πλαστικών σάκκων απορριμμάτων και παρεμφερών υλικών οικιακής και επαγγελματικής χρήσης. Με την απορρόφηση του κλάδου η Εταιρεία κληρονομεί και τα σημαντικά πλεονεκτήματα της εισφέρουσας τον κλάδο Εταιρείας που συνίστανται στη σωρρευμένη εμπειρία παραγωγής προϊόντων υψηλής ποιότητας και διευρυμένο δίκτυο πωλήσεων, στοιχεία τα οποία αναμένεται να της προσδώσουν σημαντική θέση μεταξύ των εταιρειών που δραστηριοποιούνται στο σχετικό κλάδο.

Η κατάσταση αποτελεσμάτων της εταιρείας «Thrace Polyfilms A.B.E.E.» πριν την εισφορά του κλάδου είναι η εξής:

<b>ΚΑΤΑΣΤΑΣΗ ΑΠΟΤΕΛΕΣΜΑΤΩΝ</b> <b>01/01-30/06/2017</b> (ποσά σε Ευρώ)	<b>THRACE POLYFILMS ABEE</b> <b>ΠΡΙΝ ΤΗΝ ΑΝΑΔΟΧΗ ΤΟΥ ΚΛΑΔΟΥ</b>
<b>Κύκλος Εργασιών</b>	<b>2.702,2</b>
Κόστος Πωλήσεων	24.823,6
<b>Μικτό Κέρδος (Ζημία)</b>	<b>-22.121,4</b>
Λοιπά Λειτουργικά Έσοδα	24.500,0
Έξοδα Διαθέσεως	3.281,0
Έξοδα Διοικήσεως	7.098,8
Λοιπά Λειτουργικά Έξοδα	58.379,2
<b>Λειτουργικό Κέρδος (Ζημία)</b>	<b>-66.380,4</b>
Καθαρά Έξοδα Χρηματοδοτήσεως	-23.251,8
<b>Κέρδη (Ζημία) προ Φόρων</b>	<b>-89.632,3</b>
Φόρος Εισοδήματος	-6.406,7
<b>Κέρδη (Ζημία) μετά από Φόρους</b>	<b>-96.039,0</b>

#### 5.5. Περιουσιακή διάρθρωση και προοπτικές μετά την αναδοχή του κλάδου

Η περιουσιακή διάρθρωση μετά την εισφορά του κλάδου παραγωγής και εμπορίας προϊόντων Βιομηχανικής Συσκευασίας αναλύεται ακολούθως:

ΙΣΟΛΟΓΙΣΜΟΣ 30/06/2017

THRACE POLYFILMS  
ΜΕΤΑ ΤΗΝ ΑΝΑΔΟΧΗ ΤΟΥ  
ΚΛΑΔΟΥ

(ποσά σε Ευρώ)

**ΕΝΕΡΓΗΤΙΚΟ**

**Μη Κυκλοφορούν ενεργητικό**

Ενσώματα Πάγια στοιχεία	6.335.093,8
Επενδύσεις σε ακίνητα	-
Άυλα Περιουσιακά Στοιχεία	9.579,3
Λοιπές μακροπρόθεσμες απαιτήσεις	472.700,5
Αναβαλλόμενες φορολογικές υποχρεώσεις	-
<b>Σύνολο μη κυκλοφορούντος Ενεργητικού</b>	<b>6.817.373,6</b>

**Κυκλοφορούν Ενεργητικό**

Αποθέματα	2.075.642,2
Φόρος Εισοδήματος προκαταβληθείς	-
Πελάτες	3.713.224,4
Λοιπές απαιτήσεις	2.441.223,4
Τραπεζικά διαθέσιμα και ισοδύναμα αυτών	31.166,9
<b>Σύνολο κυκλοφορούντος ενεργητικού</b>	<b>8.261.257,0</b>
<b>ΣΥΝΟΛΟ ΕΝΕΡΓΗΤΙΚΟΥ</b>	<b>15.078.630,5</b>

**ΠΑΘΗΤΙΚΟ**

**Ίδια Κεφάλαια και Υποχρεώσεις**

**Ίδια Κεφάλαια**

Μετοχικό κεφάλαιο	2.779.939,6
Αποθεματικά υπέρ το άρτιο	-43.927,2
Λοιπά Αποθεματικά	-
Αποτελέσματα εις νέο	-1.369.988,2

**Σύνολο Ιδίων Κεφαλαίων**

**1.366.024,2**

**Μακροπρόθεσμες Υποχρεώσεις**

Μακροπρόθεσμα Δάνεια	580.211,6
Προβλέψεις για παροχές στο προσωπικό	85.344,5
Αναβαλλόμενες φορολογικές υποχρεώσεις	546.052,9
Λοιπές μακροπρόθεσμες υποχρεώσεις	-

**Σύνολο μακροπροθέσμων υποχρεώσεων**

**1.211.609,0**

**Βραχυπρόθεσμες Υποχρεώσεις**

Προμηθευτές	3.536.776,6
Βραχυπρόθεσμες δανειακές υποχρεώσεις	8.143.793,9
Λοιπές βραχυπρόθεσμες υποχρεώσεις	820.426,8

**Σύνολο Βραχυπροθέσμων Υποχρεώσεων**

**12.500.997,3**

**Σύνολο Υποχρεώσεων**

**13.712.606,3**

**Σύνολο Ιδίων Κεφαλαίων και υποχρεώσεων**

**15.078.630,5**

**5.6. Μερισματική πολιτική της «Thrace Polyfilms A.B.E.E.» την τελευταία τριετία και επίδραση των κερδών στην Πλαστικά Θράκης Α.Β.Ε.Ε. για την πρώτη μετά την απόσχιση χρήση**

Η εταιρεία «Thrace Polyfilms A.B.E.E.» κατά την τελευταία τριετία δεν έχει προβεί στη διανομή μερίσματος. Τα μερίσματα που δύναται να διανείμει η εταιρεία «Thrace Polyfilms A.B.E.E.» εξαρτώνται από την μελλοντική κερδοφορία, τη ρευστότητά και τις εν γένει ταμειακές της ανάγκες. Συνεπώς, η επίδραση στα κέρδη της μητρικής εταιρείας κατά την πρώτη μετά την απόσχιση χρήση, θα εξαρτηθεί σε πρώτιστο βαθμό από την εν γένει οικονομική πορεία και τα αποτελέσματά της Εταιρείας μετά την αναδοχή του αποσχισθέντος κλάδου και από την ικανότητά της να απορροφήσει άμεσα τα πλεονεκτήματα που θα προκύψουν από την εισφορά του κλάδου.

**5.7 Κύκλος εργασιών της «Thrace Polyfilms A.B.E.E.» την τελευταία τριετία πριν την εισφορά του κλάδου**

Ο Κύκλος Εργασιών της «Thrace Polyfilms A.B.E.E.» την τελευταία τριετία παρατίθεται ακολούθως:

<b>Κύκλος Εργασιών</b>	<b>2014</b>	<b>2015</b>	<b>2016</b>	<b>01/01- 30/06/2017</b>
(ποσά σε χιλ ευρώ)				
THRACE POLYFILMS ABEE	3.229	893	145	2,7

## ΠΑΡΑΡΤΗΜΑ

---

- ΟΙΚΟΝΟΜΙΚΕΣ ΚΑΤΑΣΤΑΣΕΙΣ ΤΟΥ 6ΜΗΝΟΥ 2017 & ΤΗΣ ΤΕΛΕΥΤΙΑΣ ΤΡΙΕΤΙΑΣ ΤΗΣ ΠΛΑΣΤΙΚΑ ΘΡΑΚΗΣ Α.Β.Ε.Ε.
- ΟΙΚΟΝΟΜΙΚΕΣ ΚΑΤΑΣΤΑΣΕΙΣ ΤΕΛΕΥΤΙΑΣ ΤΡΙΕΤΙΑΣ ΤΗΣ ΘΡΑΚΕ POLYFILMS Α.Β.Ε.Ε. (πρώην ΘΡΑΚΕ ΣΑΡΑΝΤΗΣ Α.Β.Ε.Ε.)

Αρ. Γ.Ε.ΜΗ. 1251240000 (Αρ. Μητρώου ΑΕ: 1118606000)

Δεσφινόμενος έδρα: ΜΑΓΙΤΣΟ, ΔΗΜΟΣ ΨΑΛΙΔΡΩΝ, ΗΜΑΘΙΑΣ

Στοιχεία και πληροφορίες περίοδο από 1 Ιανουαρίου 2017 μέχρι 30 Ιουνίου 2017

Σύμφωνα με την απόφαση 4/507/28.04.2009 του Διοικητικού Συμβουλίου της Επιτροπής Κεφαλαιαγοράς

Τα παρακάτω στοιχεία και πληροφορίες που προκύπτουν από τις οικονομικές καταστάσεις, σύμφωνα με μια γενική ενημέρωση για τη συνολική κατάσταση και τα αποτελέσματα της ΠΛΑΣΤΙΚΑ ΘΡΑΚΗΣ Α.Β.Ε.Ε. και του ΟΜΙΛΟΥ ΠΛΑΣΤΙΚΑ ΘΡΑΚΗΣ. Στοιχεία επηρεάζονται αναγκαστικά από τη χρήση της μεθόδου εκτίμησης (ή άλλη συνολική) με την Εταιρεία να αναφέρει στη Δεκάμηνη Δεκάμηνη της εταιρείας, όπου αναφέρεται οι οικονομικές καταστάσεις καθώς και η έκθεση έκτακτου του Ορκωτού Ελεγκτή Λογιστή, όπου αυτή απαιτείται.

Ημερομηνία έκδοσης από το Δ.Ε. της ετήσιας οικονομικής χρηματοοικονομικής πληροφορίας: 06-09-17  
 Διεύθυνση Δεκάμηνη Εταιρείας: [www.thracegroup.gr](http://www.thracegroup.gr)  
 Ορκωτός Ελεγκτής Λογιστής: Εταιρεία Ελεγκτών Α.Μ. ΕΟΕΑ 18991  
 Ελεγκτική εταιρεία: PricewaterhouseCoopers ΑΕ  
 Τύπος έκδοσης επιστολής: Με σύμφωνη γνώμη

Ποσό σε χιλιάδες Ευρώ, εκτός αν αναφέρεται διαφορετικά.

ΕΝΕΡΓΗΤΙΚΟ	ΟΜΙΛΟΣ		ΕΤΑΙΡΕΙΑ		1/1 - 30/06/2017	1/1 - 30/06/2016	1/1 - 30/06/2017	1/1 - 30/06/2016
	30-06-2017	31-12-16	30-06-2017	31-12-16				
Ενδύματα πάγια στοιχεία	111.419	107.437	6.667	6.151	6.513	10.573	(238)	(574)
Επιδοτήσεις σε σύνδεση	113	113	14	14	-	-	-	-
Άλλα περιουσιακά στοιχεία	11.480	11.605	669	685	6.629	5.753	373	470
Συμμετοχές σε θυγατρικές επιχειρήσεις	-	-	69.261	69.894	2.480	2.368	639	608
Συμμετοχές σε εταιρείες που ενσωματώνονται με την μέθοδο της Κ Ο	13.436	11.347	3.004	1.966	944	134	18	40
Λοπά μη κυκλοφορούντα περιουσιακά στοιχεία	9.980	10.020	2.177	1.979	(105)	57	3	-
Αποβλήσιμα	60.101	57.695	2.044	1.785	-	-	-	-
Απαιτήσεις από πελάτες	66.165	50.640	3.623	3.081	2.774	3.962	672	938
Λοπά κυκλοφορούντα περιουσιακά στοιχεία	8.524	9.554	12.433	11.306	(559)	(738)	-	-
Τομιακά διαθέσιμα και συνδράματα αυτών	28.472	31.080	490	1.853	-	-	-	-
<b>ΣΥΝΟΛΟ ΕΝΕΡΓΗΤΙΚΟΥ</b>	<b>309.690</b>	<b>289.491</b>	<b>100.402</b>	<b>98.704</b>	<b>18.676</b>	<b>22.109</b>	<b>1.467</b>	<b>1.482</b>
<b>ΜΑ ΚΕΦΑΛΑΙΑ ΚΑΙ ΥΠΟΧΡΕΣΕΙΣ</b>					<b>(18.676)</b>	<b>(11.411)</b>	<b>(1.072)</b>	<b>(882)</b>
Μετοχικό Κεφάλαιο	28.869	29.762	28.869	29.762	-	-	-	-
Λοπά στοιχεία Καθαρή θέσης	95.249	90.910	41.920	41.055	(2.591)	(2.427)	(670)	(556)
Σύνολο Καθαρή θέσης (α)	124.118	120.672	70.789	70.817	(1.225)	(2.162)	-	-
Διακρίματα Μεταφορής (β)	2.264	2.116	-	-	6.548	7.264	(312)	(1.346)
Σύνολο Καθαρή θέσης (1)+(α)+(β)	126.382	122.788	70.789	70.817	-	-	-	-
Μικροπληρωτέες βραχυπρόθεσμες υποχρεώσεις	17.638	18.063	-	-	-	-	-	-
Προβλεπόμενες βραχυπρόθεσμες υποχρεώσεις	29.150	29.093	1.729	1.153	-	-	-	-
Βραχυπρόθεσμες δανειακές υποχρεώσεις	71.269	67.139	21.832	21.977	-	-	-	-
Λοπά βραχυπρόθεσμες υποχρεώσεις	65.251	50.908	5.952	4.757	-	-	-	-
Σύνολο υποχρεώσεων (δ)	183.308	166.703	29.613	27.887	-	-	-	-
<b>ΣΥΝΟΛΟ ΙΔΙΩΝ ΚΕΦΑΛΑΙΩΝ ΚΑΙ ΥΠΟΧΡΕΣΕΩΝ (1)+(δ)</b>	<b>309.690</b>	<b>289.491</b>	<b>100.402</b>	<b>98.704</b>	<b>(12.296)</b>	<b>(8.812)</b>	<b>(907)</b>	<b>(78)</b>
<b>Σύνολο εταιρείας (βραβών) από επενδυτικές δραστηριότητες (β)</b>					<b>(12.865)</b>	<b>(8.334)</b>	<b>(1.007)</b>	<b>(437)</b>

ΕΝΕΡΓΗΤΙΚΟ	ΟΜΙΛΟΣ		ΕΤΑΙΡΕΙΑ		1/1 - 30/06/2017	1/1 - 30/06/2016	1/1 - 30/06/2017	1/1 - 30/06/2016
	1/1 - 30/06/2017	1/1 - 30/06/2016	1/1 - 30/06/2017	1/1 - 30/06/2016				
Σύνολο θύλων κεφαλαίων έναρξης χρήσης	122.788	129.238	70.817	71.406	-	-	-	-
Κέρδη / (Ζημιές) χρήσεως μετά από φόρους	4.728	8.261	(43)	(545)	-	-	-	-
Λοπά συνολικά έσοδα	(1.149)	(13.424)	15	-	-	-	-	-
Διαμορφώσιμα μερίσματα	-	-	-	-	-	-	-	-
Εκδοθέντες μετοχές	-	-	-	-	-	-	-	-
Αγορά θύλων Μετοχών	-	(292)	-	(292)	-	-	-	-
Αγορά Κεφαλών	-	-	-	-	-	-	-	-
Λοπά μεταβολές	15	9	-	-	-	-	-	-
<b>Σύνολο θύλων κεφαλαίων λήξης περιόδου</b>	<b>126.382</b>	<b>123.792</b>	<b>70.789</b>	<b>70.869</b>				

ΕΝΕΡΓΗΤΙΚΟ	ΟΜΙΛΟΣ				ΕΤΑΙΡΕΙΑ			
	1/1 - 30/06/2017	1/1 - 30/06/2016	1/4 - 30/06/2017	1/4 - 30/06/2016	1/1 - 30/06/2017	1/1 - 30/06/2016	1/4 - 30/06/2017	1/4 - 30/06/2016
Κόστος εργασιών	161.101	150.638	84.556	80.333	8.025	7.592	3.855	3.587
Μισθός Κέρδη / (Ζημιές)	34.461	35.360	17.696	19.173	1.444	1.283	662	551
Κέρδη / (Ζημιές) προ φόρων, χρηματοδοτικών και επενδυτικών αποτελεσμάτων	8.728	12.646	4.265	7.649	434	384	197	191
Κέρδη / (Ζημιές) προ φόρων	6.513	10.573	3.710	6.353	(238)	(574)	(118)	(370)
Κέρδη / (Ζημιές) μετά από φόρους(α)	4.728	8.261	2.496	4.896	(43)	(545)	54	(408)
- Βασικές μετοχές	4.580	8.101	2.433	4.821	-	-	-	-
- Διανομή μερισμάτων	148	160	63	75	-	-	-	-
Λοπά συνολικά έσοδα μετά από φόρους (β)	(1.149)	(13.423)	(4.360)	(4.728)	-	-	-	(31)
Ενεργητικά συνολικά έσοδα μετά από φόρους (Α)+(β)	3.579	(5.162)	(1.864)	168	(43)	(545)	54	(440)
- Βασικές μετοχές	3.431	(5.324)	(1.927)	93	-	-	-	-
- Διανομή μερισμάτων	148	162	63	75	-	-	-	-
Κέρδη / (Ζημιές) μετά από φόρους ανά μετοχή - βασικά (βασ. €)	0,1047	0,1839	0,0556	0,1093	-	-	-	-
Κέρδη / (Ζημιές) προ φόρων, χρηματοδοτικών, επενδυτικών αποτελεσμάτων και συνολικών επενδύσεων	15.357	18.309	7.563	10.683	807	834	630	588

ΕΝΕΡΓΗΤΙΚΟ	ΟΜΙΛΟΣ		ΕΤΑΙΡΕΙΑ		1/1 - 30/06/2017	1/1 - 30/06/2016	1/1 - 30/06/2017	1/1 - 30/06/2016
	1/1 - 30/06/2017	1/1 - 30/06/2016	1/1 - 30/06/2017	1/1 - 30/06/2016				
Φόρος Εισοδήματος	(2.087)	(2.473)	-	-	-	-	-	-
Ανταρπάξεις Φόρος	302	161	-	-	195	29	195	29
<b>Σύνολο</b>	<b>(1.785)</b>	<b>(2.312)</b>	<b>-</b>	<b>-</b>	<b>195</b>	<b>29</b>	<b>195</b>	<b>29</b>
Κέρδη / (Ζημιές) προ φόρων, χρηματοδοτικών, επενδυτικών αποτελεσμάτων και συνολικών επενδύσεων	15.357	18.309	7.563	10.683	807	834	630	588

ΕΝΕΡΓΗΤΙΚΟ	ΟΜΙΛΟΣ		ΕΤΑΙΡΕΙΑ		1/1 - 30/06/2017	1/1 - 30/06/2016	1/1 - 30/06/2017	1/1 - 30/06/2016
	1/1 - 30/06/2017	1/1 - 30/06/2016	1/1 - 30/06/2017	1/1 - 30/06/2016				
Σύνολο	1.814	1.708	62	68	-	-	-	-
Εσοδα	-	2.852	-	5.570	-	-	-	-
Εξοδα	-	1.119	-	362	-	-	-	-
Αποσπασμα	-	2.254	-	12.258	-	-	-	-
Υποχρεώσεις	-	328	-	9	-	-	-	-
Επιτακτικές & Αρμόδιες δεσμεύσεις επί των μελών Δ.Ε.	-	2.027	-	787	-	-	-	-

7. Οι φόροι εισοδήματος στα στοιχεία καταστάσεις συνολικών εσόδων, αναλύονται ως εξής:

8. Οι συνολικές προβλεπόμενες που έχουν σχηματιστεί αφορούν σε:

9. Καμία εταιρεία του Ομίλου δεν κατέχει ίσες μετοχές εκτός της μετοχής. Την 30/06/2017 η εταιρεία δεν κατέχει μετοχές θύλων Μετοχών.

10. Τα λοιπά συνολικά έσοδα αφορούν:

1. Πληροφορίες σχετικά με τη δομή του Ομίλου, τη συμμετοχή στις θυγατρικές, και τη μέθοδο επιμερίσματος των αναφορών στο σημ. 1 των οικονομικών στοιχείων, ενώ οι εκτεταμένες πληροφορίες σχετικά με την επένδυση στο σημ. 8 των οικονομικών στοιχείων.

2. Έχουν τηρήσει οι βασικές λογιστικές αρχές του διακανονισμού της 31/12/2016.

3. Δεν υπάρχουν ενδείξεις ή υπό δοκιμή διαφορές δικαστικά ή διοικητικά οργάνων που να εδράζουν να έχουν σημαντική επίπτωση στην οικονομική κατάσταση της Εταιρείας και του Ομίλου.

4. Τα επί των μελών κεφάλαια βραβίων:

5. Αρμόδιες επιχειρηματικές προσωπικά στο τέλος της εκδόσεως περιόδου:

6. Οι συνολικές μεταξύ συνδεδεμένων μερών σύμφωνα με το Δ.Α.Π. 24 είναι οι εξής:



# ΠΛΑΣΤΙΚΑ ΘΡΑΚΗΣ Α.Β.Ε.Ε.



Αρ. Γ.Ε.ΜΗ. 1251248000 (Αρ. Μητρώου ΑΕ: 1118806Β/8631)  
Διεύθυνση έδρας: ΜΑΓΙΚΟ, ΔΗΜΟΥ ΑΒΔΗΡΩΝ, ΝΟΜΟΥ ΞΑΝΘΗΣ

Στοιχεία και πληροφορίες χρήσης από 1 Ιανουαρίου 2016 μέχρι 31 Δεκεμβρίου 2016  
Δημοσιευμένο βάσει του Κ.Ν. 2190/20, άρθρο 135 για επιχειρήσεις που συντάσσουν οικονομικές καταστάσεις, ενσωματωμένες και μη κατά το Δ.Π.Χ.Α.

Τα παρακάτω στοιχεία και πληροφορίες που προκύπτουν από τις οικονομικές καταστάσεις, στοχεύουν σε μία γενική εικόνα για την οικονομική κατάσταση και τα αποτελέσματα της ΠΛΑΣΤΙΚΑ ΘΡΑΚΗΣ Α.Β.Ε.Ε. και του ΟΜΙΛΟΥ ΠΛΑΣΤΙΚΑ ΘΡΑΚΗΣ. Συνιστάται επάνω στον αναγνώστη πριν προβεί σε οποιαδήποτε είδος επένδυση ή εμπορία ή άλλη συναλλαγή με την Εταιρεία να ανατρέξει στη διεύθυνση της εταιρείας, όπου αναφέρονται οι οικονομικές καταστάσεις, καθώς και η έκθεση έκτακτης διοίκησης.

Μεταρρύθμιση έγκρισης από το Δ.Σ. των ετήσιων οικονομικών καταστάσεων:  
Αρχιτέκτονας Αρχιτέκτονας  
Διεύθυνση Διοικητικών Υποθέσεων: [www.thracegroup.gr](http://www.thracegroup.gr)  
Οριστικός Ελεγκτής Λογιστής: Εταιρεία Ελεγκτική: Τύπος έκθεσης επανεπίσημησης:

06 Απριλίου 2017  
Υπογράφηκε Αποφάνσεις και Απορροφώμενες  
[www.thracegroup.gr](http://www.thracegroup.gr)  
Επίσημος Διευθυντής Α.Μ. Ε.Ο.Ε.Α 18891  
Ρίζοεισθεσίου Σοφίας ΑΕ  
Με σύμφωνη γνώμη

Εντέλεξη ΑΕ: Κωνσταντίνος Πρίβλετος & Αναστάσιος Σαββίδης, Επικελευστές Μελός  
Οδού Α. Κολοβών, Αμφοτέρωθεν, Επικελευστές Μελός  
Γεωργίου Π. Μπαρδών, Επικελευστές Μελός  
Δημήτριος Π. Μολαΐτης, Επικελευστές Μελός  
Βασίλειος Ζαφειρόπουλος, Μη Εκτελεστικός Μελός  
Χρήστος Π. Σίτας, Μελός ανεξάρτητο μη εκτελεστικό

Κωνσταντίνος Πρίβλετος, Μελός ανεξάρτητο μη εκτελεστικό  
Κωνσταντίνος Σαββίδης, Μελός ανεξάρτητο μη εκτελεστικό  
Παναγιώτης Χ. Φραγκιάς, Μελός ανεξάρτητο μη εκτελεστικό  
Οδού Κ. Κλάου, Μελός ανεξάρτητο μη εκτελεστικό  
Νικόλαος Γ. Γιαννής, Μελός ανεξάρτητο μη εκτελεστικό

Ποσό σε χιλιάδες Ευρώ, εκτός αν αναφέρεται διαφορετικά.

## ΣΤΟΙΧΕΙΑ ΚΑΤΑΣΤΑΣΗΣ ΧΡΗΜΑΤΟΟΙΚΟΝΟΜΙΚΗΣ ΘΕΣΗΣ

ΕΝΕΡΓΗΤΙΚΟ	ΟΜΙΛΟΣ		ΕΤΑΙΡΕΙΑ	
	31-12-2016	31-12-15	31-12-2016	31-12-15
Ενσώματα πάγια στοιχεία	107.437	92.268	6.151	6.839
Επενδύσεις σε ακίνητα	113	113	14	14
Άλλα περιουσιακά στοιχεία	11.605	11.522	895	933
Συμμετοχές σε θυγατρικές επιχειρήσεις	-	-	69.894	69.384
Συμμετοχές σε εταιρείες που ενοικούνται με την μέθοδο της Κ Ο	11.347	10.251	1.566	1.304
Λοιπά μη κυκλοφορούντα περιουσιακά στοιχεία	10.020	8.515	1.979	1.826
Αποβλήματα	57.695	52.981	1.785	1.861
Αποβλήματα από πωλήσεις	50.640	52.618	3.081	3.615
Λοιπά κυκλοφορούντα περιουσιακά στοιχεία	9.554	9.852	11.906	10.688
Ταμειακά διαθέσιμα και ισοδύναμα αυτών	31.080	26.411	1.853	3.008
<b>ΣΥΝΟΛΟ ΕΝΕΡΓΗΤΙΚΟΥ</b>	<b>289.491</b>	<b>264.531</b>	<b>98.704</b>	<b>99.172</b>

## ΙΔΙΑ ΚΕΦΑΛΑΙΑ ΚΑΙ ΥΠΟΧΡΕΩΣΕΙΣ

Μετοχές Κεφάλαιο	29.762	29.762	29.762	29.762
Λοιπά στοιχεία Καθαρής θέσης	90.910	97.632	41.955	41.644
<b>Σύνολο Καθαρής θέσης μετόχων εταιρίας (α)</b>	<b>120.672</b>	<b>127.394</b>	<b>70.817</b>	<b>71.406</b>
Διακρίματα Μετοχής (β)	2.116	1.844	-	71.406
<b>Σύνολο Καθαρής θέσης (γ) (α)+(β)</b>	<b>122.788</b>	<b>129.238</b>	<b>70.817</b>	<b>71.406</b>
Μεσοπρόθεσμες δεσμευτικές υποχρεώσεις	18.663	9.799	-	-
Προβλεπόμενες/λοιστικές μακροπρόθεσμες υποχρεώσεις	29.993	16.277	1.153	806
Βραχυπρόθεσμες δεσμευτικές υποχρεώσεις	67.139	59.025	21.977	22.103
Λοιπά βραχυπρόθεσμες υποχρεώσεις	50.908	50.192	4.757	4.857
Σύνολο υποχρεώσεων (δ)	166.703	135.293	27.887	27.766
<b>ΣΥΝΟΛΟ ΙΔΙΩΝ ΚΕΦΑΛΑΙΩΝ ΚΑΙ ΥΠΟΧΡΕΩΣΕΩΝ (γ)+(δ)</b>	<b>289.491</b>	<b>264.531</b>	<b>98.704</b>	<b>99.172</b>

## ΣΤΟΙΧΕΙΑ ΚΑΤΑΣΤΑΣΗΣ ΜΕΤΑΒΛΩΝ ΙΔΙΩΝ ΚΕΦΑΛΑΙΩΝ

	ΟΜΙΛΟΣ		ΕΤΑΙΡΕΙΑ	
	1/1 - 31/12/2016	1/1 - 31/12/2015	1/1 - 31/12/2016	1/1 - 31/12/2015
Σύνολο ιδίων κεφαλαίων εταιρίας χρήσης	129.238	112.453	71.406	73.002
Κέρδη / (ζημιές) χρήσης μετά από φόρους	13.659	10.021	161	251
Λοιπά συνολικά έσοδα	(19.463)	8.702	(13)	31
Διακαταβλητά μερίσματα	-	(1.000)	-	-
Εκδοθέντες μετοχές	-	-	-	-
Αγορά Ιδίων Μετοχών	(757)	(870)	(757)	(870)
Δοσολιμή Κερφή	-	-	-	-
Λοιπά μεταβολές	111	(68)	-	(8)
<b>Σύνολο Ιδίων κεφαλαίων Αθήρ περιόδου</b>	<b>122.788</b>	<b>129.238</b>	<b>70.817</b>	<b>71.406</b>

## ΣΤΟΙΧΕΙΑ ΚΑΤΑΣΤΑΣΗΣ ΣΥΝΟΛΙΚΩΝ ΕΣΟΔΩΝ

	ΟΜΙΛΟΣ		ΕΤΑΙΡΕΙΑ	
	1/1 - 31/12/2016	1/1 - 31/12/2015	1/1 - 31/12/2016	1/1 - 31/12/2015
Καθαρά έσοδα/απώλειες	291.900	299.396	14.332	13.476
Μετέ Κέρδη / (ζημιές)	66.403	59.374	-	-
Κέρδη / (ζημιές) προ φόρων, χρηματοδοτικών και επενδυτικών αποτελεσμάτων	22.905	19.080	678	251
Κέρδη / (ζημιές) προ φόρων	18.327	13.284	311	91
Κέρδη / (ζημιές) μετά από φόρους(Α)	13.659	10.021	161	251
- Διοικητικές μετρήσεις	13.364	9.788	-	-
- Διακρίματα μετρήσεις	-	275	-	-
<b>Λοιπά συνολικά έσοδα μετά από φόρους (Β)</b>	<b>(19.464)</b>	<b>8.700</b>	<b>(13)</b>	<b>31</b>
Ευεγκριση/α συνολικά έσοδα μετά από φόρους (Α)+(Β)	(5.805)	18.721	168	282
- Διοικητικές μετρήσεις	(6.077)	18.488	-	-
- Διακρίματα μετρήσεις	272	233	-	-
Κέρδη / (ζημιές) μετά από φόρους, αναμετρήσιμα - βασικά (σε €)	0,3040	0,2204	-	-
Κέρδη / (ζημιές) προ φόρων, χρηματοδοτικών, επενδυτικών αποτελεσμάτων και συνολικών αποτελεσμάτων	35.160	28.980	1.534	1.224

## ΒΑΚΑ ΠΛΗΡΟΦΟΡΙΕΣ

- Παραρτήματα σχετικά με τη θέση του Ομίλου, τη συμμετοχή στις θυγατρικές και τη μέθοδο αναμείωσης τους αναφέρονται στη 10<sup>η</sup> των οικονομικών σημειώσεων, εκτός από αλλαγές φορολογική χρήσης, αναφέρονται στη 10<sup>η</sup> των οικονομικών σημειώσεων.
- Έχουν τηρηθεί οι βασικές λογιστικές αρχές που ακολουθούνται την 31/12/2016.
- Δεν υπάρχουν επιβές ή υπό διαφορά διαπραγματεύσιμα δικαστικά ή διοικητικά αρθρολόγια που να εκδίδονται να έχουν σημαντική επίπτωση στην οικονομική κατάσταση της Εταιρείας και του Ομίλου.
- Το επί των παγίων εμπόρευμα (βάρη)
- Αριθμός απογραφέων προσωπικού στο τέλος της εκάστης περιόδου:
- Οι συναλλαγές μεταξύ συνδεδεμένων μερών σύμφωνα με το Δ.Λ.Π. 24 είναι οι εξής:
 

	ΟΜΙΛΟΣ		ΕΤΑΙΡΕΙΑ	
	31-12-16	31-12-15	31-12-16	31-12-15
Εσοδα	5.199	10.457		
Εξοδα	1.554	749		
Αποθήκευση	1.755	11.468		
Υποχρεώσεις	52	36		
Συνολικές & Αρνητικές Διαφορές στα λογιστικά και μετρίων Δ.Σ.	5.186	2.062		

- Ο φόρος εισοδήματος στα στοιχεία κατάσταση συνολικού εσόδου, αναλύεται ως εξής:
 

	ΟΜΙΛΟΣ		ΕΤΑΙΡΕΙΑ	
	1/1 - 31/12/2016	1/1 - 31/12/2015	1/1 - 31/12/2016	1/1 - 31/12/2015
Φόρος εισοδήματος	(4.581)	(3.344)	-	-
Προβλεπόμενα φορολογικά χρεώματα	384	(27)	-	(6)
Μη εκπληρωθέν φορολογικό χρέος	(278)	-	-	(278)
Διαφορές φόρου εισοδήματος προηγούμενων χρήσεων	(685)	-	-	-
Αντιβλεπόμενος φόρος	492	108	148	166
	(4.668)	(3.263)	(130)	160
- Οι οικονομικές προβλέψεις που έχουν πραγματοποιηθεί αναφέρονται σε:
 

	ΟΜΙΛΟΣ		ΕΤΑΙΡΕΙΑ	
	31/12/2016	31/12/2015	31/12/2016	31/12/2015
Προβλεπόμενα αποτελέσματα	6.680	6.760	2.458	2.461
Προβλεπόμενα αποτελέσματα προ φόρων	24.369	9.546	352	336
Προβλεπόμενα έσοδα προ φόρων για οικονομικές φορολογικές χρήσεις	677	1.061	174	174
Υποχρεώσεις εσόδου αποβλήτων	2.574	3.441	-	-
- Καμία εταιρεία του Ομίλου, δεν κατέχει θέση μετοχών εκτός της μετοχής. Την 31/12/2016 η εταιρεία κατείχε 1.353.168 μετρητά Ιδίων Μετοχών με αξία κέρσης 1.780.205 (σε απόλυτες τιμές)
- Τα λοιπά συνολικά έσοδα οφείλονται:
 

	ΟΜΙΛΟΣ		ΕΤΑΙΡΕΙΑ	
	1/1 - 31/12/2016	1/1 - 31/12/2015	1/1 - 31/12/2016	1/1 - 31/12/2015
Στα Μεταρρυθμιστικά λογιστικά	(5.831)	2.825	-	-
Αναλογιστικά Κέρδη / (ζημιές)	(13.633)	5.875	(13)	31
	(19.464)	8.700	(13)	31

Αθήνα, 6 Απριλίου 2017

Ο Πρόεδρος και Διοικηθών Σύμβουλος Ο Αντιπρόεδρος Ο Διοικητικός Οικονομικών Υπαρξών Η Προϊσμετική Λογιστήριος

ΚΩΝ/ΦΩΣ ΤΤ. ΧΑΛΟΠΡΟΣ ΘΕΟΔΩΣΙΟΣ Α. ΚΟΥΛΥΡΑΣ ΣΠΗΡΕΙΩΝ Α. ΎΤΑΚΑΔ ΦΩΤΕΙΝΗ Κ. ΚΥΡΙΑΛΟΥ  
Δ.Τ. ΑΜ. 919476 Δ.Τ. ΑΙ 101026 Δ.Τ. ΑΕ 044759 Δ.Τ. ΑΕ 104541 ΑΡ.Α.Δ. Ο.Ε.Ε. 34806 Α ΤΑΞΕΩΣ



Αρ. Γ.Ε.ΜΗ. 125124000 (Αρ. Μητρώου Α.Ε.: 11188068/9631)  
Διεύθυνση Έδρας: ΜΑΓΙΚΟ, ΔΗΜΟΥ ΑΒΑΘΡΩΝ, ΝΟΜΟΥ ΞΑΝΘΗΣ

Στοιχεία και πληροφορίες χρήσης από 1 Ιανουαρίου 2015 μέχρι 31 Δεκεμβρίου 2015  
Δημοσιευμένο βάσει του Κ.Ν. 2199/20, άρθρο 133 για επιχειρήσεις που συνιστούν οικονομικές καταστάσεις, ενσωματωμένες και μη κατά το Δ.Π.Χ.Α.

Το παρόντα στοιχεία και πληροφορίες που προκύπτουν από τις οικονομικές καταστάσεις, στοιχείων σε μη ενδεικτική μορφή για την οικονομική κατάσταση και η κατάσταση των εργαζομένων, σύμφωνα με τον Κ.Ν. 2199/20, άρθρο 133 για επιχειρήσεις που συνιστούν οικονομικές καταστάσεις, ενσωματωμένες και μη κατά το Δ.Π.Χ.Α. έχουν ελεγχθεί από τον Ορκωτό Ελεγκτή Λογιστή, όπου αυτή αποτελεί:

Μητρώο έγκρισης από το Δ.Σ. των επί των επί των οικονομικών καταστάσεων:  
Αρμόδια Αρχή: Αρχηγός Αρχής: Πρωτοβάθμιο Αρχηγός και Απολογιστής  
Διεύθυνση Διοικητικής Επιθεώρησης: [www.thracegroup.gr](http://www.thracegroup.gr)  
Ορκωτός Ελεγκτής Λογιστής: Σύστημα Επιθεώρησης Α.Μ.Ε.Α. 16891  
Ελεγκτική εταιρεία: Ριζοεπιθεώρησης Cooper ΑΕ  
Τόπος έκδοσης απόφασης: Με σύμφωνη γνώμη

Σύνθεση Δ.Σ.: Κωνσταντίνος Σ. Νικολαΐδης - Πρόεδρος & Διοικ. Συμβούλος - Εκτελεστικό Μέλος  
Βασίλειος Α. Καλλιάρης - Αντιπρόεδρος - Εκτελεστικό Μέλος  
Γεώργιος Π. Παπαδόπουλος - Εκτελεστικό Μέλος  
Αλέξανδρος Π. Μουλιγιάννης - Εκτελεστικό Μέλος  
Χρήστος Π. Στάσης, Μέλος ανεξάρτητο μη εκτελεστικό  
Κωνσταντίνος Γ. Γιαννιέρης, Μέλος ανεξάρτητο μη εκτελεστικό  
Γεώργιος Σ. Φραντζής, Μέλος ανεξάρτητο μη εκτελεστικό  
Βασίλειος Σπυριδωνίδης, Μη εκτελεστικό Μέλος

Ποσό σε χιλιάδες Ευρώ, εκτός αν αναφέρεται διαφορετικά.

**ΣΤΟΙΧΕΙΑ ΚΑΤΑΣΤΑΣΗΣ ΧΡΗΜΑΤΟΟΙΚΟΝΟΜΙΚΗΣ ΘΕΣΗΣ**

	ΟΜΙΛΟΣ		ΕΤΑΙΡΕΙΑ	
	31-12-2015	31-12-14	31-12-2015	31-12-14
<b>ΕΠΕΝΔΥΣΕΙΣ</b>				
Ενδεδειγμένα πάγια στοιχεία	92.268	74.667	6.839	8.711
Επενδύσεις σε ακίνητα	113	110	110	110
Αυτά περιουσιακά στοιχεία	11.522	10.778	633	157
Συμμετοχές σε θυγατρικές επιχειρήσεις	-	-	69.384	68.750
Συμμετοχές σε εταιρείες που συσχετίζονται με την μέθοδο της Κ Θ	10.251	8.585	1.304	1.100
Λοιπά μη κυκλοφορούντα περιουσιακά στοιχεία	8.515	6.416	1.826	949
Αποβέτα	52.981	48.861	1.861	2.608
Απαιτήσεις από πωλήσεις	52.616	53.042	3.615	5.704
Λοιπά κυκλοφορούντα περιουσιακά στοιχεία	9.852	11.584	10.698	6.219
Τραπεζικά διαθέσιμα και ισόζυγα αυτών	26.411	32.879	3.008	11.796
<b>ΣΥΝΟΛΟ ΕΠΕΝΔΥΣΕΩΝ</b>	<b>264.531</b>	<b>246.922</b>	<b>99.172</b>	<b>105.104</b>

**ΣΤΟΙΧΕΙΑ ΚΑΤΑΣΤΑΣΗΣ ΤΑΜΕΙΑΚΩΝ ΡΟΩΝ**

	ΟΜΙΛΟΣ		ΕΤΑΙΡΕΙΑ	
	1/1 - 31/12/2015	1/1 - 31/12/2014	1/1 - 31/12/2015	1/1 - 31/12/2014
<b>Λειτουργικές δραστηριότητες</b>				
Κέρδη προ φόρων και δικαιωμάτων μερισμάτων	13.284	10.088	91	(539)
Πλέον / μείον προσαρμογές για:				
Αποβέτα	9.900	8.860	973	979
Αμοιβές	(910)	(1.088)	(86)	(86)
Συνολογεννητική διαφορά	(1.113)	(378)	(22)	(10)
(κέρδη) / όφελος από εκποίηση παγίων	5	(457)	(428)	(2)
Μερίσματα	-	-	(1.500)	(1.000)
(κέρδη) / όφελος από επενδύσεις	(16)	(3)	86	120
Χρηματοοικονομικά έσοδα / έσοδα	7.346	5.133	1.594	1.220
(κέρδη) / όφελος από εταιρείες που συσχετίζονται με την μέθοδο της ΚΘ	(1.516)	(1.166)	-	-
Απομεινωθέντα κέρδη προ μερισμάτων κεφαλαίων κίνησης	27.080	20.189	688	568
(αύξηση) / μείωση απορροφώντων	(1.871)	(2.351)	(4.365)	(4.01)
(αύξηση) / μείωση απορροφώντων	(5.481)	5.763	747	230
Αύξηση / μείωση απορροφώντων (πλην δανείων - φόρων)	6.892	(3.847)	(1.571)	2.387
Λοιπά μη τραπεζικά κινούμενα	(331)	88	(66)	-
<b>Χρηματικά διαθέσιμα από λειτουργικές δραστηριότητες</b>	<b>28.289</b>	<b>19.842</b>	<b>(4.367)</b>	<b>2.754</b>
Μείον:				
Χρηματικά ίδια και ανεπείγξιστα κεφάλαια	(4.333)	(4.967)	(1.359)	(1.444)
Φόροι	(4.772)	(2.652)	(1.867)	(526)
<b>Σύνολο εσόδων / (επενδύσεων) από λειτουργικές δραστηριότητες (α)</b>	<b>19.184</b>	<b>12.223</b>	<b>(7.593)</b>	<b>784</b>
<b>Επενδυτικές δραστηριότητες</b>				
Επενδύσεις από εκποίηση περιουσιακών & άλλων περιουσιακών στοιχείων	46	1.122	1.612	2
Ταμια καταρρίψεις	341	494	82	333
Επιπρόσθετα μερίσματα	398	450	1.500	1.000
Αύξηση συμμετοχών σε θυγατρικές/συσχετισμένες	(204)	-	(904)	(1.115)
Επιχορηγήσεις επενδύσεων	71	776	-	-
Αγορά περιουσιακών & άλλων περιουσιακών στοιχείων	(25.173)	(12.834)	(784)	(1.991)
Επενδύσεις από παλαιά συμμετοχές	-	-	360	-
Λοιπές επενδύσεις	-	-	96	-
<b>Σύνολο εσόδων / (επενδύσεων) από επενδυτικές δραστηριότητες (β)</b>	<b>(24.521)</b>	<b>(9.642)</b>	<b>1.622</b>	<b>(1.801)</b>
<b>Χρηματοοικονομικές δραστηριότητες</b>				
Αύξηση συμμετοχών σε θυγατρικές/συσχετισμένες	(7)	-	(7)	-
Επενδύσεις από εκδόσεις / ανακατανομή δανείων	8.794	2.641	76	-
Αγορά άλλων μετοχών	(870)	-	(870)	-
Εξοφλήσεις δανείων	(9.159)	(12.171)	-	17
Χρηματοοικονομικές μεταβολές	1.467	(5)	-	-
Παράδοση μερισμάτων	(2.016)	(2.232)	(2.016)	(2.232)
<b>Σύνολο εσόδων / (επενδύσεων) από χρηματοοικονομικές δραστηριότητες (γ)</b>	<b>(1.787)</b>	<b>(11.767)</b>	<b>(2.817)</b>	<b>(2.215)</b>
<b>Καθαρή αύξηση / (μείωση) στα χρηματικά διαθέσιμα και ισόζυγα περιόδου (α) + (β) + (γ)</b>	<b>(7.124)</b>	<b>(9.186)</b>	<b>(8.788)</b>	<b>(3.232)</b>
Τραπεζικά διαθέσιμα και ισόζυγα στην έναρξη της περιόδου	32.879	41.622	11.796	15.028
Επιβάρυνση των μεταβολών των ανακατανομών εισοδήματος επί των χρηματικών διαθέσιμων	656	443	-	-
<b>Τραπεζικά διαθέσιμα και ισόζυγα στη λήξη της περιόδου</b>	<b>26.411</b>	<b>32.879</b>	<b>3.008</b>	<b>11.796</b>

**ΣΤΟΙΧΕΙΑ ΚΑΤΑΣΤΑΣΗΣ ΜΕΤΑΒΟΛΩΝ ΙΔΙΩΝ ΚΕΦΑΛΑΙΩΝ**

	ΟΜΙΛΟΣ		ΕΤΑΙΡΕΙΑ	
	1/1 - 31/12/2015	1/1 - 31/12/2014	1/1 - 31/12/2015	1/1 - 31/12/2014
Σύνολο (δύο κεφαλαίων) έσοδων χρήσης (01/01/2015 και 01/01/2014 αντίστοιχα)	112.451	113.706	73.002	77.992
Κέρδη / (ζημιές) χρήσης μετά από φόρους	10.021	6.657	251	(1.577)
Λοιπά συνολικά έσοδα	8.702	(4.534)	31	(48)
Διακρίσιμα μερίσματα	(1.000)	(3.365)	(1.000)	(3.365)
Εκδόσεις μετοχών	-	-	-	-
Αγορά άλλων Μετοχών	(870)	-	(870)	-
Διανομή Κερδών	-	-	-	-
Λοιπά μεταβολές	(68)	(11)	(8)	-
<b>Σύνολο Ιδίων Κεφαλαίων λήξης περιόδου</b>	<b>129.238</b>	<b>112.453</b>	<b>72.766</b>	<b>73.002</b>

**ΣΤΟΙΧΕΙΑ ΚΑΤΑΣΤΑΣΗΣ ΣΥΝΟΛΙΚΩΝ ΕΣΟΔΩΝ**

	ΟΜΙΛΟΣ		ΕΤΑΙΡΕΙΑ	
	1/1 - 31/12/2015	1/1 - 31/12/2014	1/1 - 31/12/2015	1/1 - 31/12/2014
Κόστος εργασιών	289.396	278.182	13.476	16.980
Μείον Κέρδη / (ζημιές)	59.374	51.313	881	1.898
Κέρδη / (ζημιές) προ φόρων, χρηματοοικονομικών και επενδυτικών αποτελεσμάτων	19.080	14.658	251	(320)
Κέρδη / (ζημιές) προ φόρων	13.284	10.088	91	(539)
Κέρδη / (ζημιές) μετά από φόρους(Α)	10.021	6.657	251	(1.577)
- Διακρίσιμα μερίσματα	9.780	6.502	-	-
- Διακρίσιμα αποτελέσματα	233	155	-	-
<b>Λοιπά συνολικά έσοδα μετά από φόρους (Β)</b>	<b>8.700</b>	<b>(4.534)</b>	<b>31</b>	<b>(48)</b>
Ευεγκριμένα συνολικά έσοδα μετά από φόρους (Α)+(Β)	18.721	2.123	282	(1.625)
- Διακρίσιμα μερίσματα	18.488	1.977	-	-
- Διακρίσιμα αποτελέσματα	233	146	-	-
Κέρδη / (ζημιές) μετά από φόρους αντί μετοχών - βασικά (Γ+Δ)	0.2204	0.1444	-	-
Κέρδη / (ζημιές) προ φόρων, χρηματοοικονομικών, επενδυτικών αποτελεσμάτων και συνολικών αποτελεσμάτων	28.980	23.518	1.224	659

**ΒΑΣΙΚΕΣ ΠΛΗΡΟΦΟΡΙΕΣ**

1. Πληροφορίες σχετικά με τη βάση του Ομίλου, τη συμμετοχή στις θυγατρικές και τη μέθοδο ομαλοποίησης των αναφορών στη συμ. των συνδεδεμένων ομαλοποίησης, εκτός αν αναφέρεται διαφορετικά, αναφέρονται στη συμ. 10 των συνδεδεμένων ομαλοποίησης.

2. Έχουν τηρηθεί οι βασικές λογιστικές αρχές του Ισολογισμού της 31/12/2015.

3. Δεν υπάρχουν επίθετες ή υπο διαπραγμα διαφοράς δικαστικών ή διοικητικών οργάνων που να εκδίδονται να έχουν σημαντική επίπτωση στην οικονομική κατάσταση της Εταιρείας και του Ομίλου.

4. Το επί των παγίων υμνηθέντα βάση

5. Αρμόδια απολογιστικού προσωπικού στο τέλος της εκπόνησης περιόδου:

	ΟΜΙΛΟΣ	ΕΤΑΙΡΕΙΑ
31-12-15	1.668	72
31-12-14	1.531	77

6. Οι συναλλαγές μεταξύ συνδεδεμένων μερών σύμφωνα με το Δ.Π.Χ. 24 είναι οι εξής:

	ΟΜΙΛΟΣ	ΕΤΑΙΡΕΙΑ
ι) Έσοδα	6.257	10.392
ii) Έξοδα	1.553	762
iii) Απαιτήσεις	2.473	10.100
iv) Υποχρεώσεις	42	9
v) Συνεργασίες & Αμοιβές Διοικητικών στελεχών και μελών Δ.Σ.	6.383	1.901

7. Οι φόροι εισοδήματος στα στοιχεία κατάσταση συνολικού εισοδήματος, αναλύονται ως εξής:

	ΟΜΙΛΟΣ	ΕΤΑΙΡΕΙΑ
1/1 - 31/12/2015		
1/1 - 31/12/2014		
Φόρος Εισοδήματος	(3.344)	(2.294)
Προβλεπόμενοι φόροι συνδεδεμένων ομαλοποίησης	(27)	(109)
Με εκπτώσεις φόρων αλλοδαπής	-	(22)
Φόρος κ/172 άρθρ. 72	-	(1.094)
Αναβαλλόμενος φόρος	168	88
	(3.263)	(3.431)

8. Οι συμφωνίες προβλεπόμενες που έχουν σημαντική επίπτωση σε:

	ΟΜΙΛΟΣ	ΕΤΑΙΡΕΙΑ
31/12/2015		
31/12/2014		
Προβλεπόμενη απορροφήσιμη απομείωση	6.760	6.790
Προβλεπόμενη απομείωση προκόου	9.546	15.785
Προβλεπόμενη διαφορά φόρων για ομαλοποίησης φορολογική χρήση	1.061	1.034
Υπομείωση αξίας απομείωσης	3.441	1.984

9. Κρατικά στοιχεία του Ομίλου, δεν κατατίθενται μετρίως εκτός της περιόδου. Την 31/12/2015 η εταιρεία κατείχε 885.782 μετρητά Ιδίων Μετοχών με αξία κτήσης 1.003.212 (σε απόλυτες τιμές)

10. Τα λοιπά συνολικά έσοδα εσόδων:

	ΟΜΙΛΟΣ	ΕΤΑΙΡΕΙΑ
1/1 - 31/12/2015		
1/1 - 31/12/2014		
Σύν. Μεταρροπής Ισολογισμών	2.825	2.913
Απολογιστικό Κέρδος / (Ζημιά)	5.875	(7.447)
	8.700	(4.534)

**Ο Πρόεδρος και Διευθύνων Σύμβουλος** Ο Αντιπρόεδρος Η Πρωτεύουσα Λειτουργία

Αθήνα, 21 Μαρτίου 2016  
Ο Διοικητικός Οικονομικών Υπευθύνων

ΚΩΝ/ΝΟΣ ΣΤ. ΣΑΛΩΠΡΗΣ  
ΑΔΤ. ΑΣ 919476

ΘΕΟΔΩΣΙΟΣ Α.ΚΟΥΤΣΑΣ  
ΑΔΤ. ΑΣ 101026

ΣΠΥΡΙΔΩΝ Α. ΝΤΑΣΑΣ  
ΑΔΤ. ΑΣ 044759

ΦΩΤΙΝΗ Κ. ΚΥΡΙΑΖΟΥ  
ΑΔΤ. ΑΣ 104541

ΑΡ.Α.Α. Ο.Ε.Σ 34806 - Α ΤΑΞΕΩΣ

Αρ. Γ.Ε.ΜΗ. 125124000 (Αρ. Μητρώου ΑΕ: 1118806/08/01)  
Διεύθυνση Έργο: ΜΑΓΓΙΟ, ΔΗΜΟΥ ΑΒΑΡΘΩΝ, ΝΟΜΟΥ ΞΑΝΘΗΣ

Στοιχεία και πληροφορίες χρήσης από 1 Ιανουαρίου 2014 μέχρι 31 Δεκεμβρίου 2014  
Δημοσιεύμενο βάσει του Κ.Ν. 2190/20 Διάθρο 135 περί απαλλαγής των συντάξεων οικονομικών καταστάσεων δημοσίων και μη από το Δ.Π.Χ.Α.

Το παρόντα στοιχεία και πληροφορίες που προκύπτουν από τις οικονομικές καταστάσεις, στοιχείων από την γενική έκθεση για την οικονομική κατάσταση και τα αποτελέσματα της ΠΛΑΣΤΙΚΑ ΘΡΑΚΗΣ Α.Β.Ε.Ε. και του ΟΜΙΛΟΥ ΠΛΑΣΤΙΚΑ ΘΡΑΚΗΣ, ενοικιαστές επένδυσης στον αναλυτικό πίνακα προβαίνει σε οποιαδήποτε έκδοση επένδυσης ή άλλου συνασπισμού με την εταιρεία να αναφέρεται στη διεύθυνση διεύθυνσης της εταιρείας, όπου υπάρχουν οι οικονομικές καταστάσεις, καθώς και η έκθεση ελέγχου του Ορκωτού Ελεγκτή Λογιστή, όπως αυτή απαιτείται.

Μηνιαία έκθεση από το Δ.Ε. των ετήσιων οικονομικών καταστάσεων: 18 Μαρτίου 2015  
Υπολογισμός Αποτελέσματος και Απολογιστικού Λογιστηρίου: 18 Μαρτίου 2015  
Αρμόδιο Αρχή: Υπολογισμός Αποτελέσματος και Απολογιστικού Λογιστηρίου: [www.thracegroup.gr](http://www.thracegroup.gr)  
Ορκωτός Ελεγκτής Λογιστή: Σωτήρης Δημήτριος Α.Μ.ΣΟΕ/Α 18891  
Ελεγκτική εταιρεία: Πρωτοδικολογιστική ΑΕ  
Τύπος έκθεσης: ενοικιαστές: Με σύμφωνη γνώμη

Σύνθεση Δ.Ε.: Κωνσταντίνος Τ. Λαζαράκης - Πρόεδρος & Διοικ. Συμβούλος - Εκτελεστικό Μέλος  
Βασίλειος Α. Κωνσταντίνου - Καρπανάκης - Εκτελεστικό Μέλος  
Μηρόλαος Π. Γεωργιάδης - Συμβούλος Εκτελεστικού Μέλους  
Βασίλειος Β. Ουφύ - Συμβούλος - Εκτελεστικό Μέλος  
Χρήστος Π. Σαββής - Συμβούλος - Μη εκτελεστικό Μέλος  
Κωνσταντίνος Γ. Γεωργιάδης - Συμβούλος - Μέλος ανεξάρτητο μη εκτελεστικό Μέλος  
Γεώργιος Γ. Αποστολάκης - Συμβούλος - Μέλος ανεξάρτητο μη εκτελεστικό Μέλος  
Φραντσέσκο Χ. Πάρος - Συμβούλος - Μέλος ανεξάρτητο μη εκτελεστικό Μέλος  
Βασίλειος Σαββήτσος - Συμβούλος - Μέλος ανεξάρτητο μη εκτελεστικό Μέλος

Ποσό σε ευρώ, εκτός αν αναφέρεται διαφορετικά

ΕΝΕΡΓΗΤΙΚΟ	ΟΜΙΛΟΣ		ΕΤΑΙΡΕΙΑ	
	31-12-2014	31-12-13	31-12-2014	31-12-13
Ενδεδειγμένα πάγια στοιχεία	74.657	68.754	8.711	7.740
Επιπλέον σε ανάθεση	110	110	110	110
Λύμα περιουσιακά στοιχεία	10.778	10.732	157	116
Σύμφωνα με συστατικές επιχειρήσεις	-	-	68.750	67.635
Συμμετοχές σε εταιρείες που καταπονούν με την μέθοδο της καθαρής θέσης	8.595	7.305	1.100	1.100
Λοιπά μη κυκλοφορούντα περιουσιακά στοιχεία	8.416	500	949	61
Αποθέματα	48.861	53.399	2.608	2.831
Αποθήκες από πελάτες	53.042	48.059	8.116	7.790
Λοιπά κυκλοφορούντα περιουσιακά στοιχεία	11.584	16.108	2.807	3.431
Ταμειακά διαθέσιμα και ισοδύναμα αυτών	32.979	41.622	11.796	15.028
<b>ΣΥΝΟΛΟ ΕΝΕΡΓΗΤΙΚΟΥ</b>	<b>246.922</b>	<b>246.597</b>	<b>105.104</b>	<b>105.892</b>

ΕΝΕΡΓΗΤΙΚΟ	ΟΜΙΛΟΣ		ΕΤΑΙΡΕΙΑ	
	31-12-2014	31-12-13	31-12-2014	31-12-13
Ενδεδειγμένα πάγια στοιχεία	29.762	22.547	29.762	22.547
Επιπλέον σε ανάθεση	81.081	89.056	43.240	55.445
Λύμα περιουσιακά στοιχεία	110.843	112.243	73.002	77.992
Σύμφωνα με συστατικές επιχειρήσεις (β)	1.610	1.483	-	-
Σύμφωνα με συστατικές επιχειρήσεις (γ)	112.453	113.706	73.002	77.992
Μεταφορθέσιμα δανειακά υποχρεώσεις	2.271	14.293	1.039	2.316
Βραχυπρόθεσμες δανειακές υποχρεώσεις	56.190	62.510	22.027	18.010
Λοιπά βραχυπρόθεσμες υποχρεώσεις	46.740	45.527	9.036	3.544
Σύμφωνα με συστατικές επιχειρήσεις (δ)	134.489	132.881	32.102	27.870
<b>ΣΥΝΟΛΟ ΙΔΙΩΝ ΚΕΦΑΛΑΙΩΝ ΚΑΙ ΥΠΟΧΡΕΩΣΕΩΝ (γ+δ)</b>	<b>246.922</b>	<b>246.597</b>	<b>105.104</b>	<b>105.892</b>

\* Αντιστοίχιση ποσά λόγω αλλαγής των προτύπων. Βλ. σημείωση 27.

ΕΝΕΡΓΗΤΙΚΟ	ΟΜΙΛΟΣ		ΕΤΑΙΡΕΙΑ	
	31-12-2014	31-12-13	31-12-2014	31-12-13
Αποθεματικά δικαιώματα	10.088	6.003	(539)	1.171
Καθαρά προ φόρων και δικαιώματα προτεραιότητας	20.199	15.914	568	(92)
Πάγια / μέσοι παραγωγής για:				
Αποθεματικά	8.860	8.892	979	1.097
Προβλεπόμενα	(1.888)	(2.089)	(80)	(161)
Συνολο αποθεματικών δικαιώσεων	(378)	236	(10)	22
Καθαρά / (θραύση) από επένδυση παγίων	(457)	1	(3)	(10)
Επιπλέον από επένδυση	(3)	(673)	(1.000)	(3.130)
Χρηματοοικονομικά (αποδοτή) έσοδα	5.133	4.932	1.220	989
Καθαρά / (θραύση) από εταιρείες που καταπονούν με την μέθοδο της ΚΘ	(1.186)	-	-	-
Αποθεματικά δικαιώματα προ αποβλήτων κεφαλαίων κίνησης (αδούρα) / (αδούρα) από επένδυση	2.351	(472)	(401)	112
(Αδούρα) / (αδούρα) από επένδυση	5.763	(7.316)	200	773
Αύξηση / (μείωση) υποκαταστάσεων (πλην δικαίων προ φόρων)	(3.847)	9.388	2.387	(335)
Λοιπά μη ταμειακά κίνητρα	88	(90)	-	-
Χρηματικά διαθέσιμα από λειτουργικές δραστηριότητες	19.842	17.420	2.754	528
Μισώ				
Χρηματικά τόκοι και εισοδήματα έσοδα καταβλητέα	(4.987)	(5.027)	(1.444)	(1.495)
Φόροι	(2.552)	(2.275)	(526)	-
<b>Επιπλέον δικαιώματα / (αδούρα) από λειτουργικές δραστηριότητες (α)</b>	<b>12.223</b>	<b>10.118</b>	<b>784</b>	<b>(987)</b>
Επιπλέον δικαιώματα / (αδούρα) από λειτουργικές δραστηριότητες (β)				
Επιπλέον από εκπτώσεις εισοδήματος & άλλων περιουσιακών στοιχείων	1.122	555	2	13
Τόκοι εισπραχθέντες	494	607	303	488
Επιπλέον από επένδυση	776	-	-	-
Επιπλέον από επένδυση	450	-	1.000	2.500
Επιπλέον από πώληση συμμετοχών	350	-	-	-
Αγοράς κεφαλαίων & άλλων περιουσιακών στοιχείων	(12.834)	(6.872)	(1.991)	(235)
Λοιπά εισοδήματα	-	(365)	-	(345)
Αύξηση συμμετοχών δικαιώσεων	-	457	(1.115)	(753)
Σύμφωνα με συστατικές επιχειρήσεις (β)	(9.642)	(5.628)	(1.901)	1.571
<b>Χρηματοοικονομικά δικαιώματα</b>	<b>-</b>	<b>43</b>	<b>-</b>	<b>-</b>
Επιπλέον από επένδυση	-	43	-	18
Επιπλέον από εκδόσεις / αναλήψεις δανείων	2.641	9.752	-	4.000
Χρηματοοικονομικά κίνητρα	(5)	(7)	-	-
Επιπλέον από επένδυση	(12.171)	(16.329)	17	(3.999)
Επιπλέον από επένδυση	(2.232)	(1.556)	(2.232)	(1.556)
<b>Σύμφωνα με συστατικές επιχειρήσεις (γ)</b>	<b>(11.787)</b>	<b>(8.075)</b>	<b>-</b>	<b>(1.545)</b>
Καθαρά εισοδήματα / (αδούρα) από λειτουργικές δραστηριότητες (γ)				
Καθαρά εισοδήματα / (αδούρα) από λειτουργικές δραστηριότητες (γ)	(9.186)	(3.585)	(3.232)	(841)
Ταμειακά διαθέσιμα και ισοδύναμα στην αρχή της περιόδου	41.832	45.984	15.028	15.869
Αποβλήματα	445	(477)	-	-
<b>Ταμειακά διαθέσιμα και ισοδύναμα στη λήξη της χρήσης</b>	<b>32.679</b>	<b>41.622</b>	<b>11.796</b>	<b>15.028</b>

\* Αντιστοίχιση ποσά λόγω αλλαγής των προτύπων. Βλ. σημείωση 27.

ΕΝΕΡΓΗΤΙΚΟ	ΟΜΙΛΟΣ		ΕΤΑΙΡΕΙΑ	
	31-12-2014	31-12-13	31-12-2014	31-12-13
Σύμφωνα με συστατικές επιχειρήσεις (α)	113.706	110.958	77.992	80.614
Καθαρά / (θραύση) χρήσης μετά από φόρους	6.657	2.559	(1.577)	(508)
Λοιπά συνολικά έσοδα	(4.534)	2.259	(48)	(20)
Διαφορετικά μέρη	(3.365)	(2.094)	(3.365)	(2.094)
Εκδοθέντες μετοχές	-	-	-	-
Αγορά άλλων μετοχών	-	-	-	-
Διαφορές	-	-	-	-
Λοιπά εισοδήματα	(11)	3	-	-
Σύμφωνα με συστατικές επιχειρήσεις (α+β)	112.453	113.706	73.002	77.992

\* Αντιστοίχιση ποσά λόγω αλλαγής των προτύπων. Βλ. σημείωση 27.

ΕΝΕΡΓΗΤΙΚΟ	ΟΜΙΛΟΣ		ΕΤΑΙΡΕΙΑ	
	31-12-2014	31-12-13	31-12-2014	31-12-13
Καθαρά εργασιών	278.182	251.216	16.980	17.122
Μισώ / (θραύση) / (θραύση)	51.313	44.014	1.898	1.592
Καθαρά / (θραύση) προ φόρων, χρηματοοικονομικών και επενδυτικών αποτελεσμάτων	14.658	8.830	(320)	(915)
Καθαρά / (θραύση) προ φόρων	10.066	6.003	(539)	1.171
Καθαρά / (θραύση) μετά από φόρους(α)	6.657	2.559	(1.577)	(508)
- Δικαιώματα προτεραιότητας	6.502	2.486	-	-
- Δικαιώματα προτεραιότητας	155	94	-	-
<b>Επιπλέον δικαιώματα / (αδούρα) από λειτουργικές δραστηριότητες (α)</b>	<b>(4.534)</b>	<b>2.259</b>	<b>(48)</b>	<b>(20)</b>
Συνολικά εισοδήματα / (αδούρα) μετά από φόρους (Α+Β)	2.123	4.838	(1.625)	(508)
- Δικαιώματα προτεραιότητας	1.977	4.749	-	-
- Δικαιώματα προτεραιότητας	146	90	-	-
Καθαρά / (θραύση) μετά από φόρους από μεταβολή - βασικά (α+β)	0.144	0,055	0,000	0,000
Καθαρά / (θραύση) προ φόρων, χρηματοοικονομικών, επενδυτικών αποτελεσμάτων και συνολικών αποτελεσμάτων	23.518	17.722	659	182

\* Αντιστοίχιση ποσά λόγω αλλαγής των προτύπων. Βλ. σημείωση 27.

ΕΝΕΡΓΗΤΙΚΟ	ΟΜΙΛΟΣ		ΕΤΑΙΡΕΙΑ	
	31-12-14	31-12-13	31-12-14	31-12-13
Σύμφωνα με συστατικές επιχειρήσεις (α)	1.531	1.449	77	68

\* Αντιστοίχιση ποσά λόγω αλλαγής των προτύπων. Βλ. σημείωση 27.

ΕΝΕΡΓΗΤΙΚΟ	ΟΜΙΛΟΣ		ΕΤΑΙΡΕΙΑ	
	31-12-2014	31-12-2013	31-12-2014	31-12-2013
Φόρος εισοδήματος	(2.294)	(1.163)	-	-
Προβλεπόμενα φόροι εκκαθαρωμένων	(199)	(315)	(16)	(80)
Μεταφορθέσιμα φόροι εισοδήματος	(20)	(329)	-	(297)
Φόρος 4172 ευρώ/72	(1.094)	(1.300)	(1.094)	(1.300)
Ανεβλητέα φόροι	88	(316)	74	(51)
<b>ΣΥΝΟΛΟ</b>	<b>(3.411)</b>	<b>(3.423)</b>	<b>(1.038)</b>	<b>(1.678)</b>

ΕΝΕΡΓΗΤΙΚΟ	ΟΜΙΛΟΣ		ΕΤΑΙΡΕΙΑ	
	31-12-2014	31-12-2013	31-12-2014	31-12-2013
Προβλεπόμενα εισοδήματα	6.790	6.420	2.461	2.461
Προβλεπόμενα εισοδήματα προ φόρων	15.795	6.408	408	336
Προβλεπόμενα εισοδήματα προ φόρων και εισοδήματος προ φόρων	1.034	925	167	150
Υπολοιπία ετήσιων αποτελεσμάτων	1.984	1.889	-	25

ΕΝΕΡΓΗΤΙΚΟ	ΟΜΙΛΟΣ		ΕΤΑΙΡΕΙΑ	
	31-12-2014	31-12-2013	31-12-2014	31-12-2013
Σύμφωνα με συστατικές επιχειρήσεις (α)	2.913	(1.287)	-	-
Σύμφωνα με συστατικές επιχειρήσεις (β)	(7.447)	(3.546)	(45)	(20)
<b>ΣΥΝΟΛΟ</b>	<b>(4.534)</b>	<b>(2.259)</b>	<b>(45)</b>	<b>(20)</b>

Ο Πρόεδρος και Διοικητικός Σύμβουλος: Ο Αντιπρόεδρος: Ο Διοικητικός Συνεργάτης Υπερσύν: Η Προϊσταμένη Λογιστηρίου

Αθήνα, 18 Μαρτίου 2015

ΚΩΝ/ΝΟΣ ΣΤ. ΧΑΛΟΠΡΗΣ  
ΑΔΤ. ΑΙ 569344

ΘΕΟΔΩΣΟΣ Α. ΚΑΡΑΥΒΑΣ  
ΑΔΤ. ΑΙ 101026

ΣΠΥΡΙΔΩΝ Α. ΝΤΑΚΑΣ  
ΑΔΤ. ΑΕ 044759

ΦΩΤΕΙΝΗ Κ. ΚΥΡΑΛΟΥ  
ΑΔΤ. ΑΚ 104541  
ΑΡ.ΑΔ. Ο.Β.Ε. 94806 - Α. ΤΑΞΙΔΙΟΣ

# THRACE - ΣΑΡΑΝΤΗΣ Α.Β.Ε.Ε.

Αρ. Μητρώου ΑΕ: 68510/66/Β/09/3 Αρ.Γ.Ε.Μ.Η 12725646000

Διεύθυνση Έδρας: ΒΙ.Π.Ε. ΞΑΝΘΗΣ

**Στοιχεία και πληροφορίες χρήσης από 1 Ιανουαρίου 2016 μέχρι 31 Δεκεμβρίου 2016**

**(Δημοσιευόμενα βάσει του Κ.Ν.2190/20, άρθρο 135 για επιχειρήσεις που συντάσσουν ετήσιες οικονομικές καταστάσεις, ενοποιημένες και μη, κατά τα ΔΠΧΑ)**

Τα παρακάτω στοιχεία και πληροφορίες που προκύπτουν από τις οικονομικές καταστάσεις, στοιχείων σε μία γενική ενδεικτική για την οικονομική κατάσταση και τα αποτελέσματα της THRACE-ΣΑΡΑΝΤΗΣ Α.Β.Ε.Ε. Συναρτάσεις επιβεβαιώνουν στον αναγνώστη την προβλεπόμενη σε οποιαδήποτε είδους επενδυτική επιλογή ή άλλη συναλλαγή με την Εταιρεία να αντιστέξει στη θεμελιώδη διαδικασία της μακροπρόθεσμης επιβεβαίωσης, όπου αναγράφονται οι οικονομικές καταστάσεις καθώς και η έκθεση έλεγχου του Ορκωτού Ελεγκτή Λογιστή, όπου αυτή απαιτείται.

## ΣΤΟΙΧΕΙΑ ΕΠΙΧΕΙΡΗΣΗΣ

Αρμόδια Υπηρεσία : Διεύθυνση Ανάπτυξης Περιφερειακής Ενότητας Ξάνθης Σύνθεση ΔΕ: Γεώργιος Π. Μπαρής - Πρόεδρος Χρήστος Ν. Καραγεωργίου- Διευθυντών Συμβούλων Αθανάσιος Γ. Δημίου - Μέλος Ιωάννης Χ. Ρελάκης - Μέλος Ευστράτιος Γ. Χατζηκώστας - Μέλος	Ημερομηνία έγκρισης από το Δ.Σ των ετήσιων οικονομικών καταστάσεων: 31-05-17 Ορκωτός Ελεγκτής: Σούρμης Δημήτριος (Α.Μ. ΣΟΕΛ 16891) Ελεγκτική εταιρεία: PRICEWATERHOUSECOOPERS A.E Τύπος έκθεσης έλεγχου: Με σύμφωνη γνώμη Διεύθυνση διαδικτύου: <a href="http://www.thracegroup.com/gr/el/companies/thrace-polyfilms/">http://www.thracegroup.com/gr/el/companies/thrace-polyfilms/</a>
--	---

## ΣΤΟΙΧΕΙΑ ΚΑΤΑΣΤΑΣΗΣ ΧΡΗΜΑΤΟΟΙΚΟΝΟΜΙΚΗΣ ΘΕΣΗΣ

(ποσό σε χιλιάδες ευρώ)	31-12-2016	31-12-2015
<b>ΕΝΕΡΓΗΤΙΚΟ</b>		
Ιδιαχρησιμοποιούμενα ενσώματα πάγια στοιχεία	2.598	2.671
Λοιπές μακροπρόθεσμες απαιτήσεις	117	96
Αποθέματα	56	93
Απαιτήσεις από πελάτες	3	156
Λοιπά κυκλοφορούντα περιουσιακά στοιχεία	18	89
Ταμειακά διαθέσιμα και ισοδύναμα αυτών	7	30
<b>ΣΥΝΟΛΟ ΕΝΕΡΓΗΤΙΚΟΥ</b>	<b>2.799</b>	<b>3.134</b>
<b>ΙΔΙΑ ΚΕΦΑΛΑΙΑ ΚΑΙ ΥΠΟΧΡΕΩΣΕΙΣ</b>		
Μετοχικό Κεφάλαιο	2.725	2.200
Λοιπά στοιχεία Καθαρής Θέσης	(1.318)	(1.061)
Σύνολο Καθαρής Θέσης (γ)=(α)+(β)	1.407	1.139
Μακροπρόθεσμες δανειακές υποχρεώσεις	777	1.159
Προβλεπόμενες/Λοιπές μακροπρόθεσμες υποχρεώσεις	180	167
Βραχυπρόθεσμες υποχρεώσεις(συνδεδεμένες)	0	271
Προμηθευτές και λοιπές βραχυπρόθεσμες υποχρεώσεις	21	29
Βραχυπρόθεσμες δανειακές υποχρεώσεις	414	368
Σύνολο υποχρεώσεων (δ)	1.391	1.994
<b>ΣΥΝΟΛΟ ΙΔΙΩΝ ΚΕΦΑΛΑΙΩΝ ΚΑΙ ΥΠΟΧΡΕΩΣΕΩΝ (γ)+(δ)</b>	<b>2.799</b>	<b>3.134</b>

## ΣΤΟΙΧΕΙΑ ΚΑΤΑΣΤΑΣΗΣ ΤΑΜΕΙΑΚΩΝ ΡΟΩΝ

(ποσό σε χιλιάδες ευρώ)	01/01/2016-31/12/2016	01/01/2015-31/12/2015
<b>Λειτουργικές δραστηριότητες</b>		
Κέρδη/(ζημιές) προ φόρων	(239)	(243)
Πλέον/ μείον προσαρμογές για:		
Αποσβέσεις	73	87
Προβλεπόμενες	(4)	(2)
(Κέρδη) / ζημιές από εκποίηση παγίων	0	(2)
Χρεωστικοί τόκοι & συναφή (έσοδα) / έξοδα	110	49
<b>Λειτουργικά κέρδη προ μεταβολών κεφαλαίου κίνησης</b>	<b>(59)</b>	<b>(111)</b>
Πλέον/ μείον προσαρμογές για μεταβολές λογαριασμών κεφαλαίου κίνησης ή που σχετίζονται με τις λειτουργικές δραστηριότητες		
(Αύξηση) / μείωση απαιτήσεων	147	679
(Αύξηση) / μείωση αποθεμάτων	37	146
Αύξηση / (μείωση) υποχρεώσεων (πλην τραπεζικών)	(280)	(640)
Χρηματικά διαθέσιμα από λειτουργικές δραστηριότητες	(155)	74
Μείον:		
Χρεωστικοί τόκοι και συναφή έξοδα καταβληθέντα	(50)	(49)
<b>Σύνολο εισορών / (εξορών) από λειτουργικές δραστηριότητες (α)</b>	<b>(205)</b>	<b>25</b>
<b>Επενδυτικές δραστηριότητες</b>		
Εισπράξεις από πωλήσεις ενσώματων και άλλων παγίων περιουσιακών στοιχείων	0	315
Αγορές ενσώματων παγίων περιουσιακών στοιχείων	0	(6)
<b>Σύνολο εισορών / (εξορών) από επενδυτικές δραστηριότητες (β)</b>	<b>0</b>	<b>309</b>
<b>Χρηματοδοτικές δραστηριότητες</b>		
Αύξηση μετοχικού κεφαλαίου	519	0
Αποπληρωμές δανείων	(337)	(364)
<b>Σύνολο εισορών / (εξορών) από χρηματοδοτικές δραστηριότητες (γ)</b>	<b>182</b>	<b>(364)</b>
<b>Καθαρή αύξηση / (μείωση) στα ταμειακά διαθέσιμα και ισοδύναμα χρήσης (α) + (β) + (γ)</b>	<b>(23)</b>	<b>(30)</b>
Ταμειακά διαθέσιμα και ισοδύναμα στην αρχή της χρήσης	30	61
<b>Ταμειακά διαθέσιμα και ισοδύναμα στο τέλος της χρήσης</b>	<b>7</b>	<b>30</b>

## ΣΤΟΙΧΕΙΑ ΚΑΤΑΣΤΑΣΗΣ ΜΕΤΑΒΟΛΩΝ ΙΔΙΩΝ ΚΕΦΑΛΑΙΩΝ

(ποσό σε χιλιάδες ευρώ)	01/01/2016-31/12/2016	01/01/2015-31/12/2015
Σύνολο Ιδίων κεφαλαίων έναρξης χρήσης (01/01/2016 και 01/01/2015 αντίστοιχα)	1.140	1.395
Κέρδη / (ζημιές) χρήσεως μετά από φόρους (συνεχιζόμενες και διακοπείσες δραστηριότητες)	(252)	(255)
Αύξηση μετοχικού κεφαλαίου	519	-
<b>Σύνολο Ιδίων κεφαλαίων λήξης (31/12/2016 και 31/12/2015 αντίστοιχα)</b>	<b>1.407</b>	<b>1.140</b>

## ΣΤΟΙΧΕΙΑ ΚΑΤΑΣΤΑΣΗΣ ΣΥΝΟΛΙΚΟΥ ΕΙΣΟΔΗΜΑΤΟΣ

(ποσό σε χιλιάδες ευρώ)	01/01/2016-31/12/2016	01/01/2015-31/12/2015
Κύκλος εργασιών	145	893
Μικτά Κέρδη / (ζημιές)	(1)	(33)
Κέρδη / (ζημιές) προ φόρων, χρηματοδοτικών και επενδυτικών αποτελεσμάτων	(128)	(194)
Κέρδη / (ζημιές) προ φόρων	(239)	(243)
Κέρδη / (ζημιές) μετά από φόρους(Α)	(252)	(255)
Λοιπά συνολικά έσοδα μετά από φόρους (Β)	0	0
Συγκεντρωτικά συνολικά έσοδα μετά από φόρους (Α)+(Β)	(252)	(255)
Κέρδη / (ζημιές)προ φόρων, χρηματοδοτικών, επενδυτικών αποτελεσμάτων και συνολικών αποσβέσεων	(55)	(107)

1. Δεν υπάρχουν επίδικες ή υπό διαπραγμάτευσης διαφορές δικαστικών ή διοικητικών οργάνων που να ενδέχεται να έχουν σημαντική επίπτωση στην οικονομική κατάσταση της Εταιρείας	01.01.2016-31.12.2016	01.01.2015-31.12.2015
2. Δεν υπάρχουν επί των παγίων εμπράγματα βάρη		
3. Αριθμός αποσολογούμενου προσωπικού στο τέλος της χρήσης :	0	0
4. Οι συναλλαγές μεταξύ συνδεδεμένων μερών σύμφωνα με το Δ.Λ.Π. 24 είναι οι εξής:		
i) Έσοδα	155	1.151
ii) Έξοδα	110	776
iii) Απαιτήσεις	11	154
iv) Υποχρεώσεις	0	271
v) Συναλλαγές & Αμοιβές Διευθυντικών στελεχών και μελών Δ.Σ.	0	0
5. Ο φόρος εισοδήματος στα στοιχεία κατάστασης αποτελεσμάτων αναλύεται ως εξής :	-	0
Φόρος Εισοδήματος	(13)	(12)
Αναβαλλόμενος Φόρος	(13)	(12)
Σύνολο	(26)	(24)
6. Οι ουκ επιβεβαιωμένες προβλεπόμενες που έχουν σχηματιστεί έως την λήξη της περιόδου αναλύονται σε:		
Πρόβλεψη επισφαλών πλεονών	0	0
Πρόβλεψη αποζημιώσεων προσωπικού	0	0
7. Τα λοιπά συνολικά έσοδα στην λήξη της περιόδου αφορούν	0	0
Αναλογιστικό Κέρδος / (Ζημιά)	0	0
8. Η Εταιρεία προβλέπει σε αύξηση μετοχικού κεφαλαίου κατά Ευρώ 525. Το μετοχικό κεφάλαιο της πλέον ανέρχεται σε Ευρώ 2.725.		

Ξάνθη, 31 Μαΐου 2017

Ο Πρόεδρος

Ο Διευθυντών Συμβούλων

Ο Προϊστάμενος Λογιστηρίου

ΓΕΩΡΓΙΟΣ Π. ΜΠΑΡΗΣ  
ΔΑΤ: ΑΚ 082097

ΧΡΗΣΤΟΣ Ν. ΚΑΡΑΓΕΩΡΓΙΟΥ  
ΔΑΤ: ΑΒ 411797

ΛΑΣΙΟΣ ΜΑΣΤΡΟΓΙΑΝΝΗΣ  
ΔΑΤ ΑΙ 748879  
ΑΡ.ΔΑΔΕΙΑΣ Ο.Ε.Ε 0105637-Α ΤΑΞΕΩΣ

# THRACE - ΣΑΡΑΝΤΗΣ Α.Β.Ε.Ε.

Αρ. Μητρώου ΑΕ: 68510/06Β/09/3 Αρ.Γ.Ε.Μ.Η 12725640000

Διεύθυνση Έδρας: ΒΙ.ΠΕ. ΞΑΝΘΗΣ

**Στοιχεία και πληροφορίες χρήσης από 1 Ιανουαρίου 2015 μέχρι 31 Δεκεμβρίου 2015**  
(Δημοσιεύσιμα βάσει του Κ.Ν.2190/20, άρθρο 135 για επιχειρήσεις που συντάσσουν ετήσιες οικονομικές καταστάσεις, ενοποιημένες και μη, κατά τα ΔΠΧΑ)

Τα παρακάτω στοιχεία και πληροφορίες που προκύπτουν από τις οικονομικές καταστάσεις, στοιχείων σε μία γενική ενμέρωση για την οικονομική κατάσταση και τα αποτελέσματα της THRACE-ΣΑΡΑΝΤΗΣ Α.Β.Ε.Ε. Συναρτάται επομένως στην αναγνώση πριν προβεί σε οποιαδήποτε είδους επενδυτική (πώληση) ή άλλη συναλλαγή με την Εταιρεία να αναρρέει στη θεώρηση διαδικτύου της μητρικής εταιρείας, όπου αναφέρονται οι οικονομικές καταστάσεις καθώς και η έκθεση ελέγχου του Ορκωτού Ελεγκτή Λογιστή, όπου αυτή απαιτείται.

## ΣΤΟΙΧΕΙΑ ΕΠΙΧΕΙΡΗΣΗΣ

<b>Αρμόδια Υπηρεσία :</b> Διεύθυνση Ανάπτυξης Περιφερειακής Ενότητας Ξάνθης <b>Σύνθεση ΔΣ:</b> Κωνσταντίνος Σ. Χαλιούρης - Πρόεδρος Κυριάκος Π. Σαράντης - Αντιπρόεδρος Κωνσταντίνος Π. Ροζάκης - Μέλος Γεώργιος Π. Μπαρλής - Μέλος	<b>Ημερομηνία έγκρισης από το ΔΣ των ετήσιων οικονομικών καταστάσεων:</b> 20-05-15 <b>Ορκωτός Ελεγκτής:</b> Κοιζάμπαση Όλγα Α.Μ.ΣΟΕΛ 18231 <b>Ελεγκτική εταιρεία:</b> PRICEWATERHOUSECOOPERS A.E <b>Τύπος έκθεσης ελέγχου</b> Με σύμφωνη γνώμη <b>Διεύθυνση διαδικτύου:</b> <a href="http://www.thraceplastics.gr/gr/el/companies/thrace-sarantis/">http://www.thraceplastics.gr/gr/el/companies/thrace-sarantis/</a>	
---	---	--

ΣΤΟΙΧΕΙΑ ΚΑΤΑΣΤΑΣΗΣ ΟΙΚΟΝΟΜΙΚΗΣ ΘΕΣΗΣ	ΣΤΟΙΧΕΙΑ ΚΑΤΑΣΤΑΣΗΣ ΤΑΜΕΙΑΚΩΝ ΡΟΩΝ
---------------------------------------	------------------------------------

(ποσό σε χιλιάδες ευρώ)				(ποσό σε χιλιάδες ευρώ)	
<b>ΕΠΕΡΓΗΤΙΚΟ</b>	<b>31-12-2015</b>	<b>31-12-2014</b>		<b>01/01/2015-31/12/2015</b>	<b>01/01/2014-31/12/2014</b>
Βιομηχανοποιούμενα ενσώματα πάγια στοιχεία	2.671	3.065		(243)	(146)
Άλλα περιουσιακά στοιχεία	-	-			
Αποθέματα	93	239		87	189
Απαιτήσεις από πελάτες	156	839		(2)	(25)
Λοιπά κυκλοφορούντα περιουσιακά στοιχεία	185	180		-	-
Ταμειακά διαθέσιμα και ισοδύναμα αυτών	30	61		(2)	-
<b>ΣΥΝΟΛΟ ΕΠΕΡΓΗΤΙΚΟΥ</b>	<b>3.134</b>	<b>4.384</b>		<b>49</b>	<b>62</b>
<b>ΙΔΙΑ ΚΕΦΑΛΑΙΑ ΚΑΙ ΥΠΟΧΡΕΩΣΕΙΣ</b>				<b>(111)</b>	<b>80</b>
Μετοχικό Κεφάλαιο	2.200	2.200			
Λοιπά στοιχεία Καθαρής Θέσης	(1.061)	(806)			
<b>Σύνολο Καθαρής Θέσης (γ)=(α)+(β)</b>	<b>1.139</b>	<b>1.394</b>		<b>679</b>	<b>(1)</b>
Μακροπρόθεσμες δανειακές υποχρεώσεις	1.159	1.524			
Προβλεπόμενες/λοιπές μακροπρόθεσμες υποχρεώσεις	167	155		146	166
Βραχυπρόθεσμες υποχρεώσεις(συνδεδεμένες)	271	755		(640)	(123)
Προμηθευτές και λοιπές βραχυπρόθεσμες υποχρεώσεις	29	189			
Βραχυπρόθεσμες δανειακές υποχρεώσεις	368	367			
Σύνολο υποχρεώσεων (δ)	1.994	2.990		74	122
<b>ΣΥΝΟΛΟ ΙΔΙΩΝ ΚΕΦΑΛΑΙΩΝ ΚΑΙ ΥΠΟΧΡΕΩΣΕΩΝ (γ)+(δ)</b>	<b>3.134</b>	<b>4.384</b>		<b>(49)</b>	<b>(52)</b>
				<b>25</b>	<b>70</b>
				<b>315</b>	<b>317</b>
				<b>(6)</b>	<b>(17)</b>
				<b>309</b>	<b>300</b>
				<b>-</b>	<b>-</b>
				<b>(364)</b>	<b>(357)</b>
				<b>(255)</b>	<b>(141)</b>
				<b>0</b>	<b>18</b>
				<b>1.140</b>	<b>1.394</b>

(ποσό σε χιλιάδες ευρώ)				(ποσό σε χιλιάδες ευρώ)	
<b>ΣΤΟΙΧΕΙΑ ΚΑΤΑΣΤΑΣΗΣ ΜΕΤΑΒΟΛΩΝ ΙΔΙΩΝ ΚΕΦΑΛΑΙΩΝ</b>					
	<b>01/01/2015-31/12/2015</b>	<b>01/01/2014-31/12/2014</b>			
Σύνολο Ιδίων κεφαλαίων έναρξης χρήσης (01/01/2015 και 01/01/2014 αντίστοιχα)	1.394	1.518			
Αύξηση μετοχικού κεφαλαίου	-	-			
Κέρδη / (ζημιές) χρήσεως μετά από φόρους (συμμετέχουσες και διακοσμήσεις δραστηριοτήτων)	(255)	(141)		-	-
Συγκριση των συνολικών έσοδα μετά από φόρους	0	18		(6)	(17)
<b>Σύνολο Ιδίων κεφαλαίων λήξης (31/12/2015 και 31/12/2014 αντίστοιχα)</b>	<b>1.140</b>	<b>1.394</b>		<b>309</b>	<b>300</b>
				<b>-</b>	<b>-</b>
				<b>(364)</b>	<b>(357)</b>
				<b>(255)</b>	<b>(141)</b>
				<b>0</b>	<b>18</b>
				<b>1.140</b>	<b>1.394</b>

(ποσό σε χιλιάδες ευρώ)				(ποσό σε χιλιάδες ευρώ)	
<b>ΣΤΟΙΧΕΙΑ ΚΑΤΑΣΤΑΣΗΣ ΣΥΝΟΛΙΚΩΝ ΕΞΟΔΩΝ</b>					
	<b>01/01/2015-31/12/2015</b>	<b>01/01/2014-31/12/2014</b>			
Κόστος εργασιών	893	3.229			
Μιστά Κέρδη / (Ζημιές)	(33)	48			
Κέρδη / (ζημιές) προ φόρων, χρηματοδοτικών και επενδυτικών αποτελεσμάτων	(194)	(83)			
Κέρδη / (ζημιές) προ φόρων	(243)	(145)			
Κέρδη / (ζημιές) μετά από φόρους(Α)	(255)	(141)			
Λοιπά συνολικά έσοδα μετά από φόρους (Β)	0	18			
Συγκριση των συνολικών έσοδα μετά από φόρους (Α)+(Β)	(255)	(123)			
Κέρδη / (ζημιές)προ φόρων χρηματοδοτικών,επενδυτικών αποτελεσμάτων και συνολικών αποβλήσεων	(107)	106			

<b>1.</b> Δεν υπάρχουν επίθετες ή υπό διαπραση διαφοράς δικαστικών ή διοικητικών οργάνων που να ενδέχεται να έχουν σημαντική επίπτωση στην οικονομική κατάσταση της Εταιρείας													
<b>2.</b> Δεν υπάρχουν επί των παγίων εμπράγματα βάρη													
<b>01.01.2015-31.12.2015</b>	<b>01.01.2014-31.12.2014</b>												
<b>3.</b> Αριθμός επασολογούμενου προσωπικού στο τέλος της χρήσης :	<b>0</b>												
<b>4.</b> Οι συναλλαγές μεταξύ συνδεδεμένων μερών σύμφωνα με το Δ.Λ.Π. 24 είναι οι εξής:	<b>8</b>												
i) Έσοδα ii) Έξοδα iii) Απαιτήσεις iv) Υποχρεώσεις v) Συναλλαγές & Αμοιβές Διευθυντικών στελεχών και μελών Δ.Σ.	<table border="0" style="width: 100%;"> <tr> <td style="text-align: right;">01.01.2015-31.12.2015</td> <td style="text-align: right;">01.01.2014-31.12.2014</td> </tr> <tr> <td style="text-align: right;">1.151</td> <td style="text-align: right;">3.063</td> </tr> <tr> <td style="text-align: right;">776</td> <td style="text-align: right;">2.394</td> </tr> <tr> <td style="text-align: right;">154</td> <td style="text-align: right;">834</td> </tr> <tr> <td style="text-align: right;">271</td> <td style="text-align: right;">755</td> </tr> <tr> <td style="text-align: right;">-</td> <td style="text-align: right;">-</td> </tr> </table>	01.01.2015-31.12.2015	01.01.2014-31.12.2014	1.151	3.063	776	2.394	154	834	271	755	-	-
01.01.2015-31.12.2015	01.01.2014-31.12.2014												
1.151	3.063												
776	2.394												
154	834												
271	755												
-	-												
<b>5.</b> Ο φόρος εισοδήματος στα στοιχεία κατάσταση αποτελεσμάτων αναλύεται ως εξής :	<table border="0" style="width: 100%;"> <tr> <td style="text-align: right;">01.01.2015-31.12.2015</td> <td style="text-align: right;">01.01.2014-31.12.2014</td> </tr> <tr> <td style="text-align: right;">-</td> <td style="text-align: right;">-</td> </tr> <tr> <td style="text-align: right;">(12)</td> <td style="text-align: right;">4</td> </tr> <tr> <td style="text-align: right;"><b>Σύνολο</b></td> <td style="text-align: right;"><b>(12)</b></td> </tr> <tr> <td style="text-align: right;"><b>4</b></td> <td style="text-align: right;"><b>4</b></td> </tr> </table>	01.01.2015-31.12.2015	01.01.2014-31.12.2014	-	-	(12)	4	<b>Σύνολο</b>	<b>(12)</b>	<b>4</b>	<b>4</b>		
01.01.2015-31.12.2015	01.01.2014-31.12.2014												
-	-												
(12)	4												
<b>Σύνολο</b>	<b>(12)</b>												
<b>4</b>	<b>4</b>												
<b>6.</b> Οι ουκειακές προβλέψεις που έχουν σχηματιστεί έως την λήξη της περιόδου αναλύονται σε:	<table border="0" style="width: 100%;"> <tr> <td style="text-align: right;">01.01.2015-31.12.2015</td> <td style="text-align: right;">01.01.2014-31.12.2014</td> </tr> <tr> <td style="text-align: right;">-</td> <td style="text-align: right;">-</td> </tr> <tr> <td style="text-align: right;">-</td> <td style="text-align: right;">-</td> </tr> <tr> <td style="text-align: right;">-</td> <td style="text-align: right;">-</td> </tr> </table>	01.01.2015-31.12.2015	01.01.2014-31.12.2014	-	-	-	-	-	-				
01.01.2015-31.12.2015	01.01.2014-31.12.2014												
-	-												
-	-												
-	-												
<b>7.</b> Τα λοιπά συνολικά έσοδα στην λήξη της περιόδου αφορούν:	<table border="0" style="width: 100%;"> <tr> <td style="text-align: right;">01.01.2015-31.12.2015</td> <td style="text-align: right;">01.01.2014-31.12.2014</td> </tr> <tr> <td style="text-align: right;">0</td> <td style="text-align: right;">18</td> </tr> </table>	01.01.2015-31.12.2015	01.01.2014-31.12.2014	0	18								
01.01.2015-31.12.2015	01.01.2014-31.12.2014												
0	18												

Ξάνθη, 20 Μαΐου 2015  <b>Ο Πρόεδρος</b>  <b>ΚΩΝΣΤΑΝΤΙΝΟΣ Σ.ΧΑΛΙΟΥΡΗΣ</b> <small>Δ.ΛΤ. ΑΜ 917042</small>	<b>Ο Αντιπρόεδρος</b>  <b>ΚΥΡΙΑΚΟΣ Π.ΣΑΡΑΝΤΗΣ</b> <small>Δ.ΛΤ. ΑΙ 597080</small>	<b>Ο Προϊστάμενος Λογιστηρίου</b>  <b>ΣΚΟΡΔΑΣ ΛΑΕΣΑΝΔΡΟΣ</b> <small>Δ.ΛΤ ΑΗ 189231</small> <small>ΑΡ.ΑΔΕΙΑΣ Ο.Ε.Ε 0101693-Α' ΤΑΞΕΩΣ</small>
--	---	---

# THRACE - ΣΑΡΑΝΤΗΣ Α.Β.Ε.Ε.

Αρ. Μητρώου ΑΕ: 68510/06Β/09/3 Αρ.Γ.Ε.Μ.Η 1272564000

Διεύθυνση Έδρας: ΒΙ.Π.Ε. ΞΑΝΘΗΣ

**Στοιχεία και πληροφορίες χρήσης από 1 Ιανουαρίου 2014 μέχρι 31 Δεκεμβρίου 2014**

**(Δημοσιεύμενα βάσει του Κ.Ν.2190/20, άρθρο 135 για επιχειρήσεις που συντάσσουν ετήσιες οικονομικές καταστάσεις, ενσωματωμένες και μη, κατά τα ΔΠΧΑ)**

Τα παρακάτω στοιχεία και πληροφορίες που προκύπτουν από τις οικονομικές καταστάσεις, στοχεύουν σε μια γενική ενημέρωση για την οικονομική κατάσταση και τα αποτελέσματα της **THRACE-ΣΑΡΑΝΤΗΣ Α.Β.Ε.Ε.** Συναρπάζει επαρκώς στον αναγνώστη την πρόβλεψη σε οποιάδήποτε είδους επενδυτική επιλογή ή άλλη συναλλαγή με την Εταιρεία να ανατρέξει στη διεύθυνση διαδικτύου της μετρικής εταιρείας, όπου αναγράφεται η οικονομική κατάσταση καθώς και η έκθεση ελέγχου του Ορκωτού Ελεγκτή Λογιστή, όπου αυτή απαιτείται.

## ΣΤΟΙΧΕΙΑ ΕΠΙΧΕΙΡΗΣΗΣ

Αρμόδια Υπεύθυνη : Διεύθυνση Ανάπτυξης Περιφερειακής Ενότητας Ξάνθης Σύνθεση Δ.Ε.: Κωνσταντίνος Σ. Χαλιόρης - Πρόεδρος Κυριάκος Π. Σαράντης - Αντιπρόεδρος Κωνσταντίνος Π. Ροζάκης - Μέλος Γεώργιος Π. Μπαρής - Μέλος	Ημερομηνία έγκρισης από το Δ.Ε. των ετήσιων οικονομικών καταστάσεων: 20-05-15 Ορκωτός Ελεγκτής: Κοιζάμπισση Όλγα Α.Μ.ΣΟΕΛ 18231 Ελεγκτική εταιρεία: PRICEWATERHOUSECOOPERS A.E Τύπος έκθεσης ελέγχου: Με σύμφωνη γνώμη Διεύθυνση διαδικτύου: <a href="http://www.thraceelastics.gr/el/companies/thrace-sarantis/">http://www.thraceelastics.gr/el/companies/thrace-sarantis/</a>	
---	--	--

ΣΤΟΙΧΕΙΑ ΚΑΤΑΣΤΑΣΗΣ ΟΙΚΟΝΟΜΙΚΗΣ ΘΕΣΗΣ			ΣΤΟΙΧΕΙΑ ΚΑΤΑΣΤΑΣΗΣ ΤΜΕΛΕΙΩΣΕΩΝ ΡΟΩΝ		
(ποσά σε χιλιάδες ευρώ)	31-12-2014	31-12-2013	(ποσά σε χιλιάδες ευρώ)	01/01/2014-31/12/2014	01/01/2013-31/12/2013
<b>ΕΝΕΡΓΗΤΙΚΟ</b>			<b>Διανομικές Δραστηριότητες</b>		
Ιδιοχρησιμοποιούμενα ενσώματα πάγια στοιχεία	3.065	3.552	Κέρδη/(ζημιές) προ φόρων	(146)	(33)
Άλλα περιουσιακά στοιχεία	-	1	Πλέον / μείον προσαρμογές για:		
Αποθέματα	239	399	Αποσβέσεις	189	188
Απατήσεις από πελάτες	839	833	Προβλέψεις	(25)	(29)
Λοπά κυκλοφορούντα περιουσιακά στοιχεία	180	161	Συνελλογαμικές διαφορές	-	-
Ταμειακά διαθέσιμα και ισοδύναμα συνών	61	48	Κέρδη / ζημιές από εκποίηση παγίων	-	-
<b>ΣΥΝΟΛΟ ΕΝΕΡΓΗΤΙΚΟΥ</b>	<b>4.384</b>	<b>4.994</b>	Έσοδα από επενδύσεις	-	-
<b>ΙΔΙΑ ΚΕΦΑΛΑΙΑ ΚΑΙ ΥΠΟΧΡΕΩΣΕΙΣ</b>			Απομείωση αξίας συμμετοχών	-	-
Μετοχικό Κεφάλαιο	2.200	2.200	Χρωστικοί τόκοι & συναφή (έσοδα) / (έξοδα)	62	60
Λοπά στοιχεία Καθαρής Θέσης	(806)	(682)	<b>Λειτουργικά κέρδη προ μεταβολών κεφαλαίου κίνησης</b>	<b>80</b>	<b>187</b>
Σύνολο Καθαρής Θέσης (γ)+(α)+(β)	<b>1.394</b>	<b>1.518</b>	Πλέον / μείον προσαρμογές για μεταβολές λογαριασμών κεφαλαίου κίνησης (η) που σχετίζονται με τις λειτουργικές δραστηριότητες:		
Μακροπρόθεσμες δανειακές υποχρεώσεις	1.524	1.891	(Αύξηση) / μείωση απατήσεων	(1)	(347)
Προβλέψεις/Λοπάτες μακροπρόθεσμες υποχρεώσεις	155	(212)	(Αύξηση) / μείωση αποθεμάτων	166	(225)
Βραχυπρόθεσμες υποχρεώσεις(συνδεδεμένες)	755	945	Αύξηση / (μείωση) υποχρεώσεων (πλην τραπεζικών)	(123)	(30)
Προμηθευτές και λοιπές βραχυπρόθεσμες υποχρεώσεις	189	104	<b>Χρηματικό διαθέσιμο από λειτουργικές δραστηριότητες</b>	<b>122</b>	<b>(415)</b>
Βραχυπρόθεσμες δανειακές υποχρεώσεις	367	357	Μείον:		
Σύνολο υποχρεώσεων (δ)	<b>2.990</b>	<b>3.085</b>	Χρωστικοί τόκοι και συναφή έξοδα καταβεβλημένα	(52)	(60)
<b>ΣΥΝΟΛΟ ΙΔΙΩΝ ΚΕΦΑΛΑΙΩΝ ΚΑΙ ΥΠΟΧΡΕΩΣΕΩΝ (γ)+(δ)</b>	<b>4.384</b>	<b>4.603</b>	<b>Σύνολο εισορών / (εξορών) από λειτουργικές δραστηριότητες (α)</b>	<b>70</b>	<b>(475)</b>
			<b>Επενδυτικές Δραστηριότητες</b>		
			Εισπράξεις από πωλήσεις υαλομασικών και άλλων παγίων περιουσιακών στοιχείων	318	-
			Τόκοι εισπραχθέντες	-	-
			Αγορές ενσώματων παγίων περιουσιακών στοιχείων	(17)	(1)
			Αγορά άλλων και άλλων επενδύσεων	-	-
			<b>Σύνολο εισορών / (εξορών) από επενδυτικές δραστηριότητες (β)</b>	<b>301</b>	<b>(1)</b>
			<b>Χρηματοδοτικές Δραστηριότητες</b>		
			Εισπράξεις από αύξηση μετοχικού κεφαλαίου	-	791
			Αποπληρωμές δανείων	(357)	(409)
			Εισπράξεις επιχορηγήσεων-επιδότησεων	-	23
			<b>Σύνολο εισορών / (εξορών) από χρηματοδοτικές δραστηριότητες (γ)</b>	<b>(357)</b>	<b>405</b>
			<b>Καθαρή αύξηση / (μείωση) στα ταμειακά διαθέσιμα και ισοδύναμα χρήσης (α) + (β) + (γ)</b>	<b>13</b>	<b>(71)</b>
			Ταμειακά διαθέσιμα και ισοδύναμα στην αρχή της χρήσης	48	119
			<b>Ταμειακά διαθέσιμα και ισοδύναμα στο τέλος της χρήσης</b>	<b>61</b>	<b>48</b>

ΣΤΟΙΧΕΙΑ ΚΑΤΑΣΤΑΣΗΣ ΜΕΤΑΒΟΛΩΝ ΙΔΙΩΝ ΚΕΦΑΛΑΙΩΝ		
(ποσά σε χιλιάδες ευρώ)	01/01/2014-31/12/2014	01/01/2013-31/12/2013
Σύνολο Ιδίων κεφαλαίων έναρξης χρήσης (01/01/2014 και 01/01/2013 αντίστοιχα)	1.518	805
Αύξηση μετοχικού κεφαλαίου	-	791
Κέρδη / (ζημιές) χρήσεως μετά από φόρους (συμμετρήσιμες και διακοπιέσιμες δραστηριότητες)	(141)	(76)
Συγκριση συνολικά έσοδα μετά από φόρους	18	(2)
<b>Σύνολο Ιδίων κεφαλαίων λήξης (31/12/2014 και 31/12/2013 αντίστοιχα)</b>	<b>1.394</b>	<b>1.518</b>

ΣΤΟΙΧΕΙΑ ΚΑΤΑΣΤΑΣΗΣ ΣΥΝΟΛΙΚΩΝ ΕΞΟΔΩΝ		
(ποσά σε χιλιάδες ευρώ)	01/01/2014-31/12/2014	01/01/2013-31/12/2013
Κύκλος εργασιών	3.229	2.743
Μικτά Κέρδη / (ζημιές)	48	155
Κέρδη / (ζημιές) προ φόρων, χρηματοδοτικών και επενδυτικών αποτελεσμάτων	(83)	28
Κέρδη / (ζημιές) προ φόρων	(145)	(32)
Κέρδη / (ζημιές) μετά από φόρους(Α)	(141)	(76)
Λοπά συνολικά έσοδα μετά από φόρους (Β)	18	(2)
Συγκριση συνολικά έσοδα μετά από φόρους (Α)+(Β)	(123)	(78)
Κέρδη / (ζημιές) προ φόρων, χρηματοδοτικών, επενδυτικών αποτελεσμάτων και συνολικών αποβλήσεων	106	106

1. Δευντάρχον επίθετες ή υπό διαπραγμάδα διαφορές δικαστικών ή διοικητικών οργάνων που να ενδέχεται να έχουν σημαντική επίπτωση στην οικονομική κατάσταση της Εταιρείας 2. Δευντάρχον επί των παγίων εμπράγματα βάρη 3. Αριθμός αποσολογούμενου προσωπικού στο τέλος της χρήσης : 01.01.2014-31.12.2014 : 8 01.01.2013-31.12.2013 : 10 4. Οι συναλλαγές μεταξύ συνδεδεμένων μερών σύμφωνα με το Δ.Λ.Π. 24 είναι οι εξής: i) Έσοδα : 3.063 / 2.580 ii) Έξοδα : 2.394 / 2.230 iii) Απατήσεις : 834 / 649 iv) Υποχρεώσεις : 755 / 946 v) Συναλλαγές & Αμοιβές Διευθυντικών στελεχών και μελών Δ.Σ. : - / -	5. Ο φόρος εισοδήματος στα στοιχεία καταστάσεως αποτελεσμάτων αναλύεται ως εξής : Φόρος Εισοδήματος : - Αναβαλλόμενος Φόρος : 4 (44) Σύνολο : 4 (44) 6. Οι ουκειακές προβλέψεις που έχουν σχηματιστεί έως την λήξη της περιόδου αναλύονται σε: Πρόβλεψη επισφαλών πελατών : - Πρόβλεψη αποζημιώσεων προσωπικού : 20 7. Τα λοιπά συνολικά έσοδα στην λήξη της περιόδου αφορούν Αναλογιστικό Κέρδος / (Ζημιά) : 18 (2)
---	---

Ο Πρόεδρος  <b>ΚΩΣΤΑΝΤΙΝΟΣ Σ.ΧΑΛΙΟΡΗΣ</b> ΔΔΤ: ΑΜ 917042	Ο Αντιπρόεδρος  <b>ΚΥΡΙΑΚΟΣ Π.ΣΑΡΑΝΤΗΣ</b> ΔΔΤ: ΑΙ 597050	Ο Προτακόμενος Λογιστήριος  <b>ΣΚΟΡΠΑΣ ΑΛΕΞΑΝΔΡΟΣ</b> ΔΔΤ ΑΗ 159231 ΑΡ.ΔΔΕΙΑΣ Ο.Ε.Ε 0101693-Α' ΤΑΞΕΩΣ
---	--	---