

ΠΑΠΟΥΤΣΑΝΗΣ Α.Β.Ε.Ε.

ΕΞΑΜΗΝΙΑΙΑ ΣΥΝΟΠΤΙΚΗ ΟΙΚΟΝΟΜΙΚΗ ΕΚΘΕΣΗ

Για την περίοδο που έληξε την

30^η Ιουνίου 2024 (1 Ιανουαρίου - 30 Ιουνίου 2024)

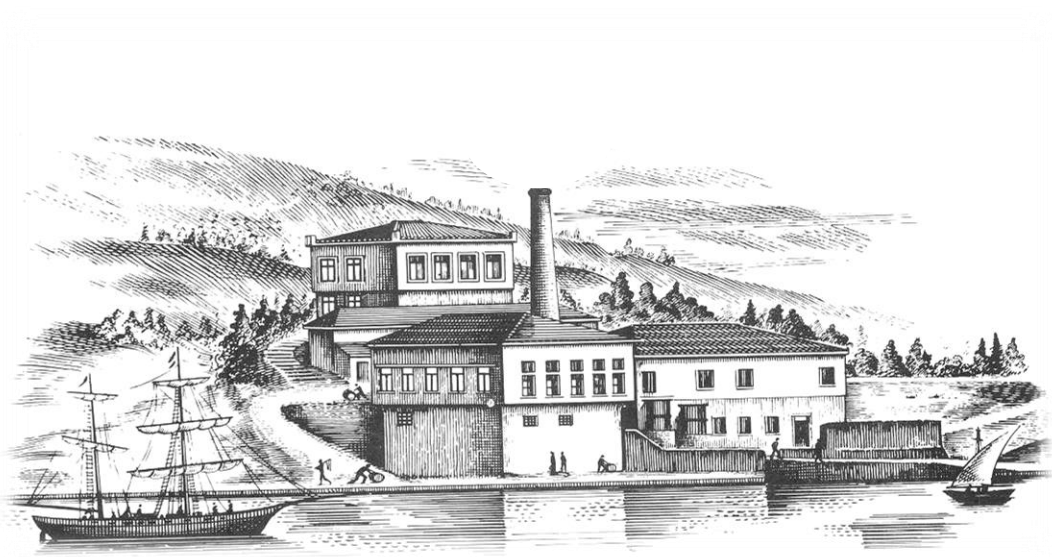

**Σύμφωνα με το άρθρο 5 του Ν. 3556/2007 και τις κατ' εξουσιοδότηση αυτού
εκτελεστικές αποφάσεις του Δ.Σ. της Επιτροπής Κεφαλαιαγοράς**

Πίνακας περιεχομένων

A. ΔΗΛΩΣΗ ΜΕΛΩΝ ΔΙΟΙΚΗΤΙΚΟΥ ΣΥΜΒΟΥΛΙΟΥ ΚΑΤ' ΑΡ.5 ΠΑΡ 2(Γ) ΤΟΥ Ν.3556/2007	3
B. ΕΞΑΜΗΝΙΑΙΑ ΕΚΘΕΣΗ ΤΟΥ ΔΙΟΙΚΗΤΙΚΟΥ ΣΥΜΒΟΥΛΙΟΥ ΤΗΣ ΕΤΑΙΡΕΙΑΣ ΣΥΜΦΩΝΑ ΜΕ ΤΙΣ ΔΙΑΤΑΞΕΙΣ ΤΗΣ ΠΑΡ. 6 ΤΟΥ ΑΡΘΡΟΥ 5 ΤΟΥ Ν.3556/2007 ΚΑΙ ΤΙΣ ΕΠ' ΑΥΤΟΥ ΕΚΔΟΘΕΙΣΕΣ ΕΚΤΕΛΕΣΤΙΚΕΣ ΑΠΟΦΑΣΕΙΣ 1/434/3-7-2008 ΚΑΙ 7/448/11.10.2007 ΤΟΥ ΔΙΟΙΚΗΤΙΚΟΥ ΣΥΜΒΟΥΛΙΟΥ ΤΗΣ ΕΠΙΤΡΟΠΗΣ ΚΕΦΑΛΑΙΑΓΟΡΑΣ	4
ΈΚΘΕΣΗ ΕΠΙΣΚΟΠΗΣΗΣ ΑΝΕΞΑΡΤΗΤΟΥ ΟΡΚΩΤΟΥ ΕΛΕΓΚΤΗ ΛΟΓΙΣΤΗ	13
Δ. ΕΞΑΜΗΝΙΑΙΕΣ ΣΥΝΟΠΤΙΚΕΣ ΧΡΗΜΑΤΟΟΙΚΟΝΟΜΙΚΕΣ ΚΑΤΑΣΤΑΣΕΙΣ	15
1. ΚΑΤΑΣΤΑΣΗ ΧΡΗΜΑΤΟΟΙΚΟΝΟΜΙΚΗΣ ΘΕΣΗΣ	15
2. ΚΑΤΑΣΤΑΣΗ ΣΥΝΟΛΙΚΟΥ ΕΙΣΟΔΗΜΑΤΟΣ (ΚΑΤΑ ΛΕΙΤΟΥΡΓΙΑ).....	16
3. ΚΑΤΑΣΤΑΣΗ ΜΕΤΑΒΟΛΩΝ ΙΔΙΩΝ ΚΕΦΑΛΑΙΩΝ.....	17
4. ΚΑΤΑΣΤΑΣΗ ΤΑΜΕΙΑΚΩΝ ΡΟΩΝ (ΕΜΜΕΣΗ ΜΕΘΟΔΟΣ).....	18
5. ΣΗΜΕΙΩΣΕΙΣ ΕΠΙ ΤΩΝ ΧΡΗΜΑΤΟΟΙΚΟΝΟΜΙΚΩΝ ΚΑΤΑΣΤΑΣΕΩΝ	19
5.1. ΓΕΝΙΚΕΣ ΠΛΗΡΟΦΟΡΙΕΣ	19
5.2. ΣΥΝΟΨΗ ΣΗΜΑΝΤΙΚΩΝ ΛΟΓΙΣΤΙΚΩΝ ΑΡΧΩΝ	19
5.2.1. Πλαίσιο κατάρτισης των χρηματοοικονομικών καταστάσεων	19
5.2.2. Σημαντικές λογιστικές πολιτικές και εκτιμήσεις	19
5.2.3. Κίνδυνος μη συνέχισης της δραστηριότητας.....	20
5.3. ΝΕΑ ΠΡΟΤΥΠΑ, ΤΡΟΠΟΠΟΙΗΣΕΙΣ ΠΡΟΤΥΠΩΝ ΚΑΙ ΔΙΕΡΜΗΝΕΙΣ.....	20
5.3.1. Σημαντικές λογιστικές εκτιμήσεις και παραδοχές	22
5.4. ΒΑΣΙΚΕΣ ΛΟΓΙΣΤΙΚΕΣ ΠΟΛΙΤΙΚΕΣ	23
5.4.1. Προσδιορισμός των εύλογων αξιών	23
5.5. ΠΛΗΡΟΦΟΡΗΣΗ ΚΑΤΑ ΤΟΜΕΑ.....	24
6. ΕΠΕΞΗΓΗΜΑΤΙΚΕΣ ΣΗΜΕΙΩΣΕΙΣ ΕΠΙ ΤΩΝ ΚΟΝΔΥΛΙΩΝ ΤΩΝ ΧΡΗΜΑΤΟΟΙΚΟΝΟΜΙΚΩΝ ΚΑΤΑΣΤΑΣΕΩΝ	26
6.1. ΕΝΣΩΜΑΤΑ ΚΑΙ ΆΛΛΑ ΠΑΓΙΑ	26
6.2. ΑΠΟΘΕΜΑΤΑ	26
6.3. ΕΜΠΟΡΙΚΕΣ ΚΑΙ ΛΟΙΠΕΣ ΑΠΑΙΤΗΣΕΙΣ	26
6.4. ΜΕΤΟΧΙΚΟ ΚΕΦΑΛΑΙΟ ΚΑΙ ΛΟΙΠΑ ΑΠΟΘΕΜΑΤΙΚΑ.....	27
6.5. ΔΑΝΕΙΑ	29
6.6. ΑΝΑΒΑΛΛΟΜΕΝΗ ΦΟΡΟΛΟΓΙΑ.....	29
6.7. ΕΠΙΧΟΡΗΓΗΣΕΙΣ ΠΕΡΙΟΥΣΙΑΚΩΝ ΣΤΟΙΧΕΙΩΝ	30
6.8. ΠΡΟΜΗΘΕΥΤΕΣ ΚΑΙ ΛΟΙΠΕΣ ΥΠΟΧΡΕΩΣΕΙΣ	30
6.9. ΠΩΛΗΣΕΙΣ	31
6.10. ΚΟΣΤΟΣ ΠΩΛΗΣΕΩΝ	31
6.11. ΆΛΛΑ ΈΞΟΔΑ ΕΚΜΕΤΑΛΛΕΥΣΗΣ	32
6.12. ΆΛΛΑ ΈΞΟΔΑ ΕΚΜΕΤΑΛΛΕΥΣΗΣ	32
6.13. ΧΡΗΜΑΤΟΟΙΚΟΝΟΜΙΚΟ ΚΟΣΤΟΣ – ΚΑΘΑΡΟ	32
6.14. ΦΟΡΟΣ ΕΙΣΟΔΗΜΑΤΟΣ.....	33
6.15. ΚΕΡΔΗ ΑΝΑ ΜΕΤΟΧΗ.....	33
6.16. ΜΕΡΙΣΜΑΤΑ/ΠΡΟΜΕΡΙΣΜΑΤΑ.....	33
6.17. ΑΜΟΙΒΕΣ ΚΑΙ ΕΞΟΔΑ ΣΕ ΕΡΓΑΖΟΜΕΝΟΥΣ	34
6.18. ΕΝΔΕΧΟΜΕΝΕΣ ΥΠΟΧΡΕΩΣΕΙΣ, ΑΠΑΙΤΗΣΕΙΣ ΚΑΙ ΔΕΣΜΕΥΣΕΙΣ	34
6.19. ΣΥΝΑΛΛΑΓΕΣ ΜΕ ΣΥΝΔΕΔΕΜΕΝΑ ΜΕΡΗ.....	35

6.20. ΣΗΜΑΝΤΙΚΑ ΓΕΓΟΝΟΤΑ ΜΕΤΑ ΤΗΝ ΗΜΕΡΟΜΗΝΙΑ ΤΟΥ ΙΣΟΛΟΓΙΣΜΟΥ36

A. ΔΗΛΩΣΗ ΜΕΛΩΝ ΔΙΟΙΚΗΤΙΚΟΥ ΣΥΜΒΟΥΛΙΟΥ ΚΑΤ' ΑΡ.5 ΠΑΡ 2(Γ) ΤΟΥ Ν.3556/2007

Σύμφωνα με το Ν.3556/2007 αναφορικά με τις «Προϋποθέσεις διαφάνειας για την πληροφόρηση σχετικά με εκδότες των οποίων οι κινητές αξίες έχουν εισαχθεί προς διαπραγμάτευση σε οργανωμένη αγορά και άλλες διατάξεις», οι κάτωθι υπογράφοντες δηλώνουμε ότι εξ' όσων γνωρίζουμε:

1. Οι Εξαμηνιαίες ατομικές Χρηματοοικονομικές Καταστάσεις της περιόδου 01.01.2024 - 30.06.2024, οι οποίες καταρτίστηκαν σύμφωνα με τα ισχύοντα λογιστικά πρότυπα, απεικονίζουν κατά τρόπο αληθή τα στοιχεία του ενεργητικού και του παθητικού, την καθαρή θέση τις ταμειακές ροές και τα αποτελέσματα χρήσεως της ΠΑΠΟΥΤΣΑΝΗΣ Α.Β.Ε.Ε., σύμφωνα με τα οριζόμενα στο Ν. 3556/2007.
2. Η Ετήσια Έκθεση Διαχείρισης του Διοικητικού Συμβουλίου της ΠΑΠΟΥΤΣΑΝΗΣ Α.Β.Ε.Ε. απεικονίζει κατά τρόπο αληθή τις πληροφορίες που απαιτούνται βάσει του Ν. 3556/2007.

Βαθύ Αυλίδας, 1 Αυγούστου 2024

Ο ΠΡΟΕΔΡΟΣ ΤΟΥ ΔΣ

Ο ΔΙΕΥΘΥΝΩΝ ΣΥΜΒΟΥΛΟΣ

ΤΟ ΜΕΛΟΣ ΤΟΥ ΔΣ

ΓΕΩΡΓΙΟΣ ΓΚΑΤΖΑΡΟΣ

ΜΕΝΕΛΑΟΣ ΤΑΣΟΠΟΥΛΟΣ

ΜΑΙΡΗ ΙΣΚΑΛΑΤΙΑΝ

Β. ΕΞΑΜΗΝΙΑΙΑ ΕΚΘΕΣΗ ΤΟΥ ΔΙΟΙΚΗΤΙΚΟΥ ΣΥΜΒΟΥΛΙΟΥ ΤΗΣ ΕΤΑΙΡΕΙΑΣ ΣΥΜΦΩΝΑ ΜΕ ΤΙΣ ΔΙΑΤΑΞΕΙΣ ΤΗΣ ΠΑΡ. 6 ΤΟΥ ΑΡΘΡΟΥ 5 ΤΟΥ Ν.3556/2007 ΚΑΙ ΤΙΣ ΕΠ’ ΑΥΤΟΥ ΕΚΔΟΘΕΙΣΕΣ ΕΚΤΕΛΕΣΤΙΚΕΣ ΑΠΟΦΑΣΕΙΣ 1/434/3-7-2008 ΚΑΙ 7/448/11.10.2007 ΤΟΥ ΔΙΟΙΚΗΤΙΚΟΥ ΣΥΜΒΟΥΛΙΟΥ ΤΗΣ ΕΠΙΤΡΟΠΗΣ ΚΕΦΑΛΑΙΑΓΟΡΑΣ

Με βάση τις διατάξεις του Νόμου 3556/2007 και τις επ’ αυτού εκδοθείσες εκτελεστικές αποφάσεις της Επιτροπής Κεφαλαιαγοράς, σας υποβάλλουμε την παρούσα εξαμηνιαία έκθεση του Διοικητικού Συμβουλίου για την περίοδο από 01.01.2024 έως και την 30.06.2024 επί των Οικονομικών Καταστάσεων της ΠΑΠΟΥΤΣΑΝΗΣ Α.Β.Ε.Ε. που συντάχθηκαν βάσει των Διεθνών Προτύπων Χρηματοοικονομικής Αναφοράς, που εφαρμόζονται στην ενδιάμεση χρηματοοικονομική αναφορά (ΔΛΠ 34).

Α. Σημαντικά γεγονότα κατά το 1ο εξάμηνο του 2024

Ο κύκλος εργασιών ανήλθε σε 31,7 εκατ. ευρώ (έναντι 32,2 εκατ. ευρώ την αντίστοιχη περίοδο του 2023), σημειώνοντας μικρή πτώση κατά 1,4%, με την αξία των εξαγωγών να αντιπροσωπεύει το 53% του συνολικού κύκλου εργασιών.

Για το σύνολο του έτους, εκτιμάται ενίσχυση του κύκλου εργασιών σε σχέση με το 2023, καθώς το δεύτερο εξάμηνο του 2024 θα είναι σε πλήρη εξέλιξη οι νέες συνεργασίες που ήδη υλοποιούνται.

Η ολοκλήρωση του ισχυρού επενδυτικού πλάνου έχει δημιουργήσει την απαραίτητη ελεύθερη δυναμικότητα (περίπου 50% κατά μέσο όρο) θέτοντας τις κατάλληλες προϋποθέσεις για νέες συνεργασίες. Η Εταιρεία βρίσκεται σε διαπραγματεύσεις με μεγάλες πολυεθνικές και μικρότερες εταιρείες για νέα έργα που θα ενισχύσουν περαιτέρω τον κύκλο εργασιών και την κερδοφορία.

Όσον αφορά τη συνεισφορά των τεσσάρων τομέων δραστηριότητας στα συνολικά μεγέθη, επισημαίνεται ότι το 29% των συνολικών εσόδων προέρχεται από πωλήσεις επωνύμων προϊόντων της Παπουτσάνης στην Ελλάδα και το εξωτερικό, το 18% από πωλήσεις στην ξενοδοχειακή αγορά, το 36% από παραγωγές προϊόντων για τρίτους και το 17% από βιομηχανικές πωλήσεις ειδικών σαπωνομαζών.

Επισκόπηση ανά Τομέα Δραστηριότητας

Επώνυμα Προϊόντα: Η κατηγορία παρουσιάζει ισχυρή ανάπτυξη κατά 19% σε σύγκριση με το πρώτο εξάμηνο του 2023, η οποία οφείλεται κατά μεγάλο βαθμό στο brand ΑΡΚΑΔΙ, που με την είσοδο του στις νέες κατηγορίες φροντίδας ρούχων και υγρών πιάτων παρουσιάζει μία αύξηση πωλήσεων κατά 73%. Εξαιρώντας το ΑΡΚΑΔΙ, οι πωλήσεις των επώνυμων προϊόντων προσωπικής περιποίησης ΠΑΠΟΥΤΣΑΝΗΣ εμφανίζουν αύξηση 7% στην Ελλάδα σε σχέση με το πρώτο εξάμηνο του 2023, κερδίζοντας σταθερά μερίδιο σε αξία σε μία αναπτυσσόμενη αγορά (+3% σε αξία για το εξάμηνο Ιανουαρίου-Ιουνίου 2024 σε σχέση με το αντίστοιχο περσινό με βάση τα στοιχεία αγοράς για το οργανωμένο λιανεμπόριο στις κατηγορίες που δραστηριοποιείται η ΠΑΠΟΥΤΣΑΝΗΣ). Τέλος, οι εξαγωγές των επώνυμων προϊόντων Παπουτσάνης αναπτύσσονται δυναμικά στο πρώτο εξάμηνο του έτους καταγράφοντας ανάπτυξη κατά 34% σε σχέση με το αντίστοιχο εξάμηνο του 2023.

Ο πυλώνας των επώνυμων προϊόντων Παπουτσάνης αποτελεί στρατηγική προτεραιότητα και αναμένεται να ενισχυθεί περαιτέρω το έτος 2024, μέσω του εμπλουτισμού της γκάμας των προϊόντων, της δυναμικής διαφημιστικής υποστήριξης και της ενίσχυσης της παρουσίας μας στα καταστήματα.

Ξενοδοχειακά Προϊόντα: Οι πωλήσεις των ξενοδοχειακών προϊόντων κινήθηκαν πτωτικά κατά 17% το πρώτο εξάμηνο του 2024, γεγονός που οφείλεται στις πωλήσεις ξενοδοχειακών προϊόντων τρίτων στο εξωτερικό, οι οποίες αν και παραμένουν σε ικανοποιητικά επίπεδα, παρουσιάζουν υστέρηση σε σχέση με την περσινή αντίστοιχη περίοδο λόγω έκτακτων μεμονωμένων παραδόσεων στις αρχές του 2023.

Οι πωλήσεις των επώνυμων ξενοδοχειακών προϊόντων ΠΑΠΟΥΤΣΑΝΗΣ κινήθηκαν θετικά, παρουσιάζοντας ανάπτυξη των πωλήσεων κατά 4,5%, οδηγούμενες από τις εξαγωγές, οι οποίες έχουν σχεδόν διπλασιαστεί στο πρώτο εξάμηνο του 2024 (+87%) σε σχέση με την αντίστοιχη περσινή περίοδο, δημιουργώντας ισχυρές βάσεις για δυναμική ανάπτυξη και ενισχύοντας την παρουσία των brands της Παπουτσάνης στο εξωτερικό.

Προϊόντα τρίτων (βιομηχανικές πωλήσεις, ιδιωτική ετικέτα): Οι πωλήσεις της κατηγορίας αυτής περιορίστηκαν κατά 10%, τάση που οδηγείται από τις αγορές του εξωτερικού και η οποία αναμένεται να αντιστραφεί έως το τέλος του χρόνου. Οι πωλήσεις της κατηγορίας αυτής εκτιμάται ότι θα ενισχυθούν κατά το δεύτερο εξάμηνο, λόγω της πλήρους εξέλιξης νέας συνεργασίας με μεγάλη πολυεθνική εταιρεία.

Βιομηχανικές πωλήσεις σαπυνομαζών: Οι πωλήσεις της κατηγορίας των σαπυνομαζών αυξήθηκαν κατά 9% σε σχέση με το πρώτο εξάμηνο του 2023. Στόχος της Εταιρείας παραμένει η συνεχής διεύρυνση του πελατολογίου και η περαιτέρω ανάπτυξη των συνθετικών σαπυνομαζών.

Το **μικτό κέρδος** ανήλθε σε 12,1 εκατ. Ευρώ έναντι 10,3 ευρώ την αντίστοιχη περίοδο του 2023, παρουσιάζοντας βελτίωση κατά 18%. Σημαντική βελτίωση παρουσιάζει και το μικτό περιθώριο κέρδους το οποίο ανήλθε σε 38% το εξάμηνο του 2024 έναντι 32% το εξάμηνο του 2023, ως αποτέλεσμα της ενίσχυσης των επωνύμων προϊόντων της Παπουτσάνης και της βελτίωσης του παραγωγικού κόστους μέσω του επενδυτικού πλάνου.

Οι **λειτουργικές δαπάνες** (διάθεσης, διοίκησης, έρευνας και ανάπτυξης) ανήλθαν σε 8,5 εκ. ευρώ το πρώτο εξάμηνο του 2024 έναντι 7,2 εκ. ευρώ, την αντίστοιχη περσινή περίοδο κυρίως λόγω αύξησης των δαπανών προώθησης και υποστήριξης των πωλήσεων της κατηγορίας των επωνύμων προϊόντων τα οποία παρουσιάζουν σημαντική ανάπτυξη.

Τα **αποτελέσματα προ φόρων, χρηματοδοτικών, επενδυτικών και αποσβέσεων** (EBITDA) διαμορφώθηκαν σε κέρδη 5,1 εκατ. έναντι κερδών 4,3 εκατ. ευρώ το πρώτο εξάμηνο του 2023.

Τα **κέρδη προ φόρων** ανήλθαν σε 2,8 εκατ. Ευρώ, έναντι κερδών 2,3 το α' εξάμηνο του 2023, παρουσιάζοντας βελτίωση κατά 20%.

Τα **κέρδη μετά από φόρους** ανήλθαν σε 2,3 εκατ. ευρώ έναντι 1,7 εκ. ευρώ σε σχέση με το α' εξάμηνο του 2023, βελτιωμένα κατά 32%. Ο φόρος εισοδήματος της τρέχουσας χρήσης εμφανίζεται μειωμένος συνέπεια της ολοκλήρωσης επενδύσεων του ν.4399-2016, οι ενισχύσεις των οποίων υλοποιούνται με την χρήση φορολογικών απαλλαγών.

B. Κυριότεροι κίνδυνοι και αβεβαιότητες για το δεύτερο εξάμηνο της χρήσης

Κίνδυνος μεταβολής τιμών

Οι βασικές α' ύλες που χρησιμοποιούνται στην παραγωγή είναι τα φυτικά έλαια, το ζωικό λίπος, καθώς και πρώτες ύλες για παραγωγή πλαστικών όπως το PET, το πολυαιθυλένιο (HDPE) και το πολυπροπυλένιο

(PP). Η τιμή των ελαίων κυμαίνεται ανάλογα με την προσφορά και τη ζήτηση στην παγκόσμια αγορά, δεδομένου ότι αποτελούν χρηματιστηριακά προϊόντα. Αντίστοιχα, οι τιμές των πρώτων υλών παραγωγής πλαστικών εξαρτώνται από το ενεργειακό κόστος σε συνδυασμό με τα σχετικά μεταφορικά κόστη μεταξύ διαφόρων περιοχών του κόσμου. Λόγω του αυξημένου ανταγωνισμού του κλάδου, τυχόν αυξήσεις των διεθνών και εγχωρίων τιμών της πρώτης ύλης δεν μετακυλίσονται σε όλες τις περιπτώσεις στην τελική τιμή των προϊόντων, γεγονός που ενέχει τον κίνδυνο αρνητικής επίδρασης στα αποτελέσματα της εταιρείας. Για το σκοπό αυτό, η Εταιρεία, ετησίως, αναζητά και τελικά χρησιμοποιεί τους προμηθευτές εκείνους, οι οποίοι της εξασφαλίζουν την καλύτερη τιμή, ελαχιστοποιώντας τον κίνδυνο εξάρτησης. Για την αντιστάθμιση του κινδύνου αυτού δεν χρησιμοποιούνται παράγωγα ενώ όταν κρίνεται συμφέρον συνάπτονται μεσοπρόθεσμα συμβόλαια.

Πιστωτικός Κίνδυνος

Οι εισπρακτέοι εμπορικοί λογαριασμοί περιλαμβάνουν κυρίως απαιτήσεις από μεγάλους ομίλους εταιρειών (αλυσίδες σουπερμάρκετ εσωτερικού, πολυεθνικούς οίκους) και εταιρείες που δραστηριοποιούνται στον ξενοδοχειακό κλάδο. Για την μείωση του πιστωτικού κινδύνου η Εταιρεία παρακολουθεί συνεχώς την οικονομική κατάσταση των οφειλετών της και παράλληλα τηρεί ασφαλιστήριο συμβόλαιο πιστώσεων.

Ο παρακάτω πίνακας παρουσιάζει την κατανομή των εμπορικών απαιτήσεων, μετά την εκτίμηση αναμενόμενων πιστωτικών ζημιών:

	30.06.2024	31.12.2023
Υπόλοιπο εντός της πιστωτικής περιόδου	6.965.064	4.244.350
Υπόλοιπο πέραν της πιστωτικής περιόδου	35.835	26.461
Σύνολο	7.000.879	4.270.811

Κίνδυνος ρευστότητας – ταμειακών ροών

Η Εταιρεία εμφανίζει κέρδη κατά το πρώτο εξάμηνο του 2024, θετικό κεφάλαιο κίνησης, και σημαντικά ταμειακά διαθέσιμα. Επίσης η Εταιρεία έχει εξασφαλίσει μέσα χρηματοδότησης από τις συνεργαζόμενες τράπεζες, ικανά για να καλύψουν ανάγκες που τυχόν προκύψουν από την ανάπτυξη των δραστηριοτήτων της.

Σύμφωνα με τα προαναφερόμενα δεν θεωρείται σημαντικός ο κίνδυνος ρευστότητας και ταμειακών ροών.

Η ληκτότητα των χρηματοοικονομικών υποχρεώσεων βάσει των εκτιμώμενων μη προεξοφλημένων συμβατικών εκροών κατά την 30.06.2024 και την 31.12.2023 αντίστοιχα έχει ως εξής:

	31.12.2023		
	Βραχυπρόθεσμες	Μακροπρόθεσμες	
	έως 1 έτος	1 έως 5 έτη	πάνω από 5 έτη
Δανεισμός	4.664.328	21.314.622	-
Υποχρεώσεις χρηματοδοτικών μισθώσεων	285.999	337.384	-
Εμπορικές και Λοιπές Υποχρεώσεις	14.296.578	-	-
Μη προεξοφλημένες υποχρεώσεις	19.246.905	21.652.006	-

	30.06.2024		
	Βραχυπρόθεσμες	Μακροπρόθεσμες	
	έως 1 έτος	1 έως 5 έτη	πάνω από 5 έτη
Δανεισμός	5.706.785	24.118.530	-
Υποχρεώσεις χρηματοδοτικών μισθώσεων	245.238	376.896	-
Εμπορικές και Λοιπές Υποχρεώσεις	14.621.273	-	-
Μη προεξοφλημένες υποχρεώσεις	20.573.695	24.495.426	-

Κίνδυνος επιτοκίων και συναλλαγματικός κίνδυνος

Ο κίνδυνος διακύμανσης επιτοκίων συνίσταται στην πιθανότητα η εύλογη αξία των μελλοντικών χρηματοροών ενός χρηματοοικονομικού μέσου να παρουσιάσει διακυμάνσεις εξαιτίας μεταβολών στα επιτόκια της αγοράς.

Ήδη από το 2022 οι κεντρικές τράπεζες έχουν προχωρήσει σε αυξήσεις των επιτοκίων με αποτέλεσμα να επιβαρύνονται τα αποτελέσματα της Εταιρείας με επιπλέον κόστος δανεισμού. Τον Ιούνιο του 2024 η Ευρωπαϊκή Κεντρική Τράπεζα προχώρησε σε μείωση των επιτοκίων κατά 0,25 μονάδες.

Η Εταιρεία είχε προχωρήσει σε μερική αντιστάθμιση του κινδύνου αύξησης του Euribor. Κατά το πρώτο εξάμηνο του 2024 προχώρησε σε ρευστοποίηση του παραγώγου χρηματοοικονομικού περιουσιακού στοιχείου που τηρούσε και πλέον δεν χρησιμοποιεί σχετικά εργαλεία για αντιστάθμιση των ταμειακών ροών.

Το χρηματοοικονομικό κόστος από το σύνολο του τραπεζικού δανεισμού της εταιρείας είναι κυμαινόμενο με βάση το euribor. Ο τραπεζικός δανεισμός είναι αποκλειστικά σε ευρώ.

Ανάλυση ευαισθησίας κινδύνου

Η ανάλυση ευαισθησίας απεικονίζει την ευαισθησία των κερδών μετά φόρων και των ιδίων κεφαλαίων σε εύλογες πιθανές μεταβολές των επιτοκίων μέσω της επίδρασης τους στο δανεισμό και τις καταθέσεις. Οι εν λόγω μεταβολές θεωρούνται ευλόγως πιθανές με βάση την παρατήρηση των τρεχουσών συνθηκών της αγοράς.

Οι υπολογισμοί βασίζονται σε μια αλλαγή στο μέσο επιτόκιο της αγοράς για κάθε αναφερόμενη περίοδο και στις δανειακές υποχρεώσεις της εταιρείας σε κάθε ημερομηνία αναφοράς, ενώ όλες οι άλλες μεταβλητές διατηρούνται σταθερές.

Στην ανάλυση ευαισθησίας δεν έχει ληφθεί υπόψη αντιστάθμιση του κινδύνου αύξησης του Euribor.

Σημειώνεται ότι σε σχέση με την προηγούμενη περίοδο δεν έχουν μεταβληθεί οι μέθοδοι και οι παραδοχές που χρησιμοποιήθηκαν.

Οι ακόλουθες μεταβολές θεωρούνται ευλόγως πιθανές με βάση την παρατήρηση των τρεχουσών συνθηκών της αγοράς.

	Επίδραση στα κέρδη προ φόρων και τα ίδια κεφάλαια	
	30.06.2024	30.06.2023
Αύξηση κατά 100 μονάδες βάσης	-162.030	-137.750
Μείωση κατά 100 μονάδες βάσης	162.030	137.750
Αύξηση κατά 50 μονάδες βάσης	-81.015	-68.875
Μείωση κατά 50 μονάδες βάσης	81.015	68.875

Η Εταιρεία έχει συναλλαγές σε ξένο νόμισμα σε περιορισμένη έκταση. Δεν υπάρχουν σημαντικές απαιτήσεις και υποχρεώσεις σε άλλο νόμισμα πλην του ευρώ. Επομένως, δεν υπάρχουν συνθήκες που θα μπορούσαν να την εκθέσουν σε υψηλό συναλλαγματικό κίνδυνο.

Γ. Σημαντικές συναλλαγές μεταξύ συνδεδεμένων προσώπων (απόφαση 1/434/3.7.2007, αρθ.3)

Οι συναλλαγές με συνδεδεμένα μέρη, κατά την έννοια του ΔΛΠ 24, αφορούν :

α) Διεταιρικές συναλλαγές

Δεν υφίστανται.

β) Συναλλαγές της εταιρείας με μέλη Δ.Σ., διευθυντικά στελέχη και λοιπά συνδεδεμένα μέρη

Ανήλθαν κατά το πρώτο εξάμηνο ως κατωτέρω:

	01.01-30.06.2024	01.01-30.06.2023
Αμοιβές εκτελεστικών μελών Δ.Σ και διευθυντικών στελεχών (βάσει ειδικής σχέσης μισθώσεως εργασίας)	275.125	254.831
Αμοιβές μη εκτελεστικών μελών Δ.Σ	29.351	29.351
	304.475	284.182

γ) Απαιτήσεις και υποχρεώσεις με διευθυντικά στελέχη και μέλη της Διοίκησης

	30.06.2024	31.12.2023
Υποχρεώσεις προς τα διευθυντικά στελέχη και μέλη της διοίκησης από επί αποδώσει λογαριασμούς	-	441
Απαιτήσεις από τα διευθυντικά στελέχη και μέλη της διοίκησης από επί αποδώσει λογαριασμούς	60	-
Υποχρεώσεις προς τα διευθυντικά στελέχη και μέλη της διοίκησης (από αμοιβές)	27.309	126.558

δ) Συναλλαγές με βασικούς μετόχους

Δεν υφίστανται στην περίοδο.

Δ. Πρόσθετες πληροφορίες και στοιχεία
Λειτουργικές ροές

Οι λειτουργικές ροές ήταν θετικές ύψους 1,4 εκατ. ευρώ έναντι αρνητικών λειτουργικών ροών 2,5 εκατ. Ευρώ την αντίστοιχη περίοδο του 2023.

Καθαρός Δανεισμός

Ο καθαρός δανεισμός της Εταιρείας (δάνεια μείον ταμειακά διαθέσιμα) ανήλθε σε 20,9 εκατ. ευρώ (έναντι 18,3 εκατ. ευρώ την 31.12.2023), που αντιστοιχεί στο 26% του συνολικού ενεργητικού (έναντι 24% την 31.12.2023).

Πάγιος εξοπλισμός

Η αναπόσβεστη αξία του πάγιου εξοπλισμού της Εταιρείας (ενσώματα πάγια στοιχεία) ανέρχεται την 30.06.2024 σε 50,2 εκ. ευρώ σε σχέση με 49,2 εκ. ευρώ την 31.12.2023.

Χρηματοοικονομική διάρθρωση

Το σύνολο των υποχρεώσεων σε σχέση με τα ίδια κεφάλαια ανέρχεται σε 1,7 την 30.06.2024, έναντι 1,5 την 31.12.2023.

Κεφάλαιο κίνησης-Ρευστότητα

Το κεφάλαιο κίνησης της Εταιρείας (κυκλοφορούν ενεργητικό μείον βραχυπρόθεσμες υποχρεώσεις) την 30.06.2024 ανήλθε σε 6 εκατ. ευρώ έναντι 3,8 εκ. ευρώ την 31.12.2023.

Εκτίμηση για την εξέλιξη των δραστηριοτήτων κατά το 2^ο εξάμηνο της χρήσης

Οι εξωγενείς παράγοντες που επηρεάζουν το περιβάλλον στο οποίο δραστηριοποιείται η Παπουτσάνης παραμένουν ευμετάβλητοι. Στο πλαίσιο αυτό η Εταιρεία έχει αναπτύξει στρατηγικές και τακτικές για την περαιτέρω βελτίωση της κερδοφορίας αλλά και του κύκλου εργασιών, όπως:

- **Αύξηση της ανταγωνιστικότητας και ευελιξίας της μονάδας μας στη Ριτσώνα**, ως αποτέλεσμα της ολοκλήρωσης του τριετούς επενδυτικού μας πλάνου, που εξασφαλίζει:
 - σημαντική υπερβάλλουσα παραγωγική δυναμικότητα (50% κατά μέσο όρο), δίνοντας τη δυνατότητα για νέες συνεργασίες και περιορισμό των επενδύσεων για τα επόμενα 2-3 χρόνια,
 - μείωση του παραγωγικού κόστους χάρη στον τεχνολογικά μοντέρνο εξοπλισμό που επιτρέπει ανταγωνιστικές τιμές προς τους πελάτες μας και βελτίωση της κερδοφορίας,
 - σταθερό εστιασμό στην ανάπτυξη με γνώμονα την αειφορία με την εγκατάσταση φωτοβολταϊκών, τα οποία πέρα από το θετικό περιβαλλοντικό αποτύπωμα θα συμβάλουν στην περαιτέρω βελτίωση του παραγωγικού κόστους και αναμένεται να λειτουργήσουν κατά το δεύτερο εξάμηνο του έτους.
- **Διεύρυνση της συμμετοχής των επωνύμων προϊόντων Παπουτσάνης -καταναλωτικών και ξενοδοχειακών- στο σύνολο του κύκλου εργασιών της Εταιρείας με:**
 - είσοδο σε μεγάλες νέες αγορές (οικιακή φροντίδα) με στόχο την αύξηση της διείσδυσης και του μεριδίου αγοράς των επώνυμων καταναλωτικών προϊόντων μας,
 - εστίαση στην καινοτομία και τη βιωσιμότητα με νέες προτάσεις και λύσεις που δίνουν ανταγωνιστικό πλεονέκτημα στις επώνυμες μας σειρές σε Ελλάδα και εξωτερικό.
- **Ένταξη νέων σημαντικών πελατών στην κατηγορία παραγωγών για τρίτους με παράλληλη διεύρυνση της πελατειακής μας βάσης και μείωση της εξάρτησης από λίγους πελάτες.**
- **Ενίσχυση και ενδυνάμωση των ανθρώπων της Εταιρείας**
 - Συνεχής εκπαίδευση και ανάπτυξη των δεξιοτήτων του ανθρώπινου δυναμικού.
 - Επίπεδη και αποτελεσματική οργανωτική δομή, που επιτρέπει ταχύτητα και ευελιξία.
 - Προσέλκυση και διακράτηση ταλέντων σε στρατηγικές θέσεις της Εταιρείας.
- **Διασφάλιση οικονομικής ευρωστίας και αειφόρου ανάπτυξης σε ισχυρές βάσεις και δημιουργία αξίας για όλα τα ενδιαφερόμενα μέρη:**
 - αναδιάρθρωση και εξορθολογισμό δαπανών,
 - περιορισμός δανεισμού μέσω βελτιστοποίησης των παραμέτρων που τον επηρεάζουν (αποθέματα, εμπορικές απαιτήσεις, υποχρεώσεις και έλεγχο επενδύσεων).

Για το δεύτερο εξάμηνο του έτους:

- Ο πυλώνας των επώνυμων προϊόντων Παπουτσάνης αποτελεί στρατηγική προτεραιότητα και αναμένεται να συνεχίσει τη δυναμική διψήφια ανάπτυξη και αύξηση του μεριδίου αγοράς, μέσω του εμπλουτισμού της γκάμας των προϊόντων, της σημαντικής διαφημιστικής υποστήριξης και της ενίσχυσης της παρουσίας στα καταστήματα, καθώς επίσης και με την είσοδο σε νέες κατηγορίες

με κύριο όχημα το ΑΡΚΑΔΙ. Παράλληλα οι εξαγωγές των επώνυμων προϊόντων αναπτύσσονται με διψήφιο ρυθμό.

- Ο τομέας των επώνυμων ξενοδοχειακών προϊόντων αναμένεται να συνεχίσει την αναπτυξιακή του πορεία και το δεύτερο εξάμηνο του 2024, κυρίως οδηγούμενος από τη σημαντική ανάπτυξη των εξαγωγών. Παράλληλα, οι παραγωγές ξενοδοχειακών προϊόντων για τρίτους θα κινηθούν σε σημαντικά υψηλότερα επίπεδα από αυτά του 2ου μισού του 2023, οδηγώντας τον συνολικό πυλώνα των ξενοδοχειακών προϊόντων σε σημαντική ανάπτυξη στο 2ο μισό του 2024 σε σχέση με το αντίστοιχο περσινό.
- Η κατηγορία των παραγωγών για τρίτους αναμένεται να ενισχυθεί κατά το δεύτερο εξάμηνο σε σχέση με το πρώτο, χάρη στη σταδιακή ένταξη της συνεργασίας με μεγάλη πολυεθνική εταιρεία.
- Οι πωλήσεις της κατηγορίας των σαπωνομαζών εκτιμάται ότι θα ακολουθήσουν την ίδια αυξητική πορεία και κατά το δεύτερο εξάμηνο του 2024. Στόχος της Εταιρείας παραμένει η συνεχής διεύρυνση του πελατολογίου και η περαιτέρω ανάπτυξη του κωδικολογίου.

Εναλλακτικοί Δείκτες Μέτρησης Απόδοσης (ΕΔΜΑ)

Η Εταιρεία χρησιμοποιεί Εναλλακτικούς Δείκτες Μέτρησης Απόδοσης (“ΕΔΜΑ”) στα πλαίσια λήψης αποφάσεων σχετικά με τον χρηματοοικονομικό, λειτουργικό και στρατηγικό σχεδιασμό της, καθώς και για την αξιολόγηση και την δημοσίευση των επιδόσεών της. Αυτοί οι ΕΔΜΑ εξυπηρετούν στην καλύτερη κατανόηση των χρηματοοικονομικών και λειτουργικών αποτελεσμάτων της Εταιρείας, της χρηματοοικονομικής της θέσης καθώς και της κατάστασης ταμειακών ροών. Οι εναλλακτικοί δείκτες (ΕΔΜΑ) θα πρέπει να λαμβάνονται υπόψη πάντα σε συνδυασμό με τα οικονομικά αποτελέσματα που έχουν συνταχθεί σύμφωνα με τα ΔΠΧΑ και σε καμία περίπτωση δεν αντικαθιστούν αυτά. Οι δείκτες των εξαμηνιαίων οικονομικών καταστάσεων προκύπτουν με αναγωγή των αποτελεσματικών λογαριασμών σε ετήσια βάση.

Γενικής Ρευστότητας	30.06.2024	31.12.2023
(Κυκλοφορούν Ενεργητικό / Βραχυπρόθεσμες Υποχρεώσεις) X100	128%	120%
Ο δείκτης απεικονίζει το ποσοστό κάλυψης των βραχυπρόθεσμων υποχρεώσεων από το σύνολο του κυκλοφορούντος ενεργητικού		
Κεφαλαιακής Επιβάρυνσης		
(Ξένα Κεφάλαια / Ίδια Κεφάλαια) X 100	168%	153%
Ο δείκτης απεικονίζει το ύψος των Υποχρεώσεων (βραχυπρόθεσμες και Μακροπρόθεσμες) ως ποσοστό επί των ιδίων κεφαλαίων		
Περιθώριο μικτού κέρδους	30.06.2024	30.06.2023
(Μικτά Κέρδη / Πωλήσεις) X 100	38%	32%
Ο δείκτης απεικονίζει το μικτό περιθώριο κέρδους ως ποσοστό επί των Πωλήσεων		
Περιθώριο κέρδους		
(Κέρδη προ φόρων / Πωλήσεις) X 100	9%	7%
Ο δείκτης απεικονίζει το περιθώριο κέρδους πριν από φόρους, ως ποσοστό επί των πωλήσεων.		

**Κέρδη προ φόρων, χρηματοδοτικών, επενδυτικών
αποτελεσμάτων και συνολικών αποσβέσεων (EBITDA)**

(Κέρδη προ φόρων + Αποσβέσεις, +Αποσβέσεις Επιχορηγήσεων + Χρηματοοικονομικό Κόστος (καθαρό))	5.051.362	4.301.925
--	-----------	-----------

Ο δείκτης απεικονίζει τα καθαρά κέρδη πριν από την αφαίρεση των χρηματοοικονομικών και επενδυτικών εξόδων, των φόρων και των αποσβέσεων

**Κέρδη προ φόρων, χρηματοδοτικών, μη
επαναλαμβανόμενων κονδυλίων, επενδυτικών
αποτελεσμάτων και συνολικών αποσβέσεων (Adjusted
EBITDA)**

(Κέρδη προ φόρων + Αποσβέσεις, +Αποσβέσεις Επιχορηγήσεων + Χρηματοοικονομικό Κόστος (καθαρό) - μη επαναλαμβανόμενα έξοδα)	5.051.362	4.301.925
---	-----------	-----------

Ο δείκτης απεικονίζει τα καθαρά κέρδη πριν από την αφαίρεση των χρηματοοικονομικών και επενδυτικών εξόδων, των φόρων, των αποσβέσεων και των μη επαναλαμβανόμενων εξόδων

Βαθύ Αυλίδας, 1 Αυγούστου 2024

Ο Διευθύνων Σύμβουλος

Μενέλαος Τασόπουλος

Έκθεση Επισκόπησης Ανεξάρτητου Ορκωτού Ελεγκτή Λογιστή

Προς το Διοικητικό Συμβούλιο της Εταιρείας **ΠΑΠΟΥΤΣΑΝΗΣ ΑΝΩΝΥΜΗ ΒΙΟΜΗΧΑΝΙΚΗ ΚΑΙ ΕΜΠΟΡΙΚΗ ΕΤΑΙΡΕΙΑ ΚΑΤΑΝΑΛΩΤΙΚΩΝ ΑΓΑΘΩΝ**

Έκθεση Επισκόπησης Ενδιάμεσης Χρηματοοικονομικής Πληροφόρησης

Εισαγωγή

Έχουμε επισκοπήσει τη συνημμένη συνοπτική εταιρική κατάσταση χρηματοοικονομικής θέσης της Εταιρείας **ΠΑΠΟΥΤΣΑΝΗΣ ΑΝΩΝΥΜΗ ΒΙΟΜΗΧΑΝΙΚΗ ΚΑΙ ΕΜΠΟΡΙΚΗ ΕΤΑΙΡΕΙΑ ΚΑΤΑΝΑΛΩΤΙΚΩΝ ΑΓΑΘΩΝ**, της 30ης Ιουνίου 2024 και τις σχετικές συνοπτικές εταιρικές καταστάσεις συνολικού εισοδήματος, μεταβολών ιδίων κεφαλαίων και ταμειακών ροών της εξάμηνης περιόδου που έληξε την ημερομηνία αυτή, καθώς και τις επιλεγμένες επεξηγηματικές σημειώσεις, που συνθέτουν την ενδιάμεση συνοπτική χρηματοοικονομική πληροφόρηση, η οποία αποτελεί αναπόσπαστο μέρος της εξαμηνιαίας οικονομικής έκθεσης του Ν.3556/2007.

Η διοίκηση είναι υπεύθυνη για την κατάρτιση και παρουσίαση αυτής της ενδιάμεσης συνοπτικής χρηματοοικονομικής πληροφόρησης, σύμφωνα με τα Διεθνή Πρότυπα Χρηματοοικονομικής Αναφοράς, όπως αυτά έχουν υιοθετηθεί από την Ευρωπαϊκή Ένωση και εφαρμόζονται στην Ενδιάμεση Χρηματοοικονομική Αναφορά (Διεθνές Λογιστικό Πρότυπο “ΔΛΠ 34”). Η δική μας ευθύνη είναι να εκφράσουμε συμπέρασμα επί της ενδιάμεσης συνοπτικής χρηματοοικονομικής πληροφόρησης με βάση την επισκόπησή μας.

Εύρος Επισκόπησης

Διενεργήσαμε την επισκόπησή μας σύμφωνα με το Διεθνές Πρότυπο Αναθέσεων Επισκόπησης (ΔΠΑΕ) 2410 “Επισκόπηση ενδιάμεσης χρηματοοικονομικής πληροφόρησης που διενεργείται από τον ανεξάρτητο ελεγκτή της οντότητας”. Η επισκόπηση της ενδιάμεσης χρηματοοικονομικής πληροφόρησης συνίσταται στην υποβολή διερευνητικών ερωτημάτων κυρίως σε πρόσωπα που είναι υπεύθυνα για χρηματοοικονομικά και λογιστικά θέματα και στην εφαρμογή αναλυτικών και άλλων διαδικασιών επισκόπησης. Η επισκόπηση έχει ουσιαδώς μικρότερο εύρος από τον έλεγχο, ο οποίος διενεργείται σύμφωνα με τα Διεθνή Πρότυπα Ελέγχου που έχουν ενσωματωθεί στην Ελληνική Νομοθεσία και συνεπώς, δεν μας δίδει τη δυνατότητα να αποκτήσουμε τη διασφάλιση ότι έχουν περιέλθει στην αντίληψή μας όλα τα σημαντικά θέματα που θα μπορούσαν να εντοπιστούν σε έναν έλεγχο. Κατά συνέπεια δεν εκφράζουμε γνώμη ελέγχου.

Συμπέρασμα

Με βάση την επισκόπησή μας δεν έχει περιέλθει στην αντίληψή μας οτιδήποτε που θα μας έκανε να πιστεύουμε ότι η συνημμένη ενδιάμεση συνοπτική χρηματοοικονομική πληροφόρηση δεν έχει καταρτισθεί, από κάθε ουσιαστική άποψη, σύμφωνα με το ΔΛΠ 34.

Έκθεση επί άλλων Νομικών και Κανονιστικών Απαιτήσεων

Η επισκόπησή μας δεν εντόπισε ουσιώδη ασυνέπεια ή σφάλμα στις δηλώσεις των μελών του Διοικητικού Συμβουλίου και στις πληροφορίες της εξαμηνιαίας Έκθεσης Διαχείρισης του Διοικητικού Συμβουλίου, όπως αυτές ορίζονται στο άρθρο 5 και 5α του Ν. 3556/2007, σε σχέση με τη συνοπτική εταιρική χρηματοοικονομική πληροφόρηση.

Αθήνα, 01 Αυγούστου 2024
Ο Ορκωτός Ελεγκτής Λογιστής

Νίκος Γαρμπής
Α.Μ. Σ.Ο.Ε.Λ. 25011

Δ. ΕΞΑΜΗΝΙΑΙΕΣ ΣΥΝΟΠΤΙΚΕΣ ΧΡΗΜΑΤΟΟΙΚΟΝΟΜΙΚΕΣ ΚΑΤΑΣΤΑΣΕΙΣ
1. Κατάσταση Χρηματοοικονομικής Θέσης

ΕΝΕΡΓΗΤΙΚΟ	Σημ.	30.06.2024	31.12.2023
Μη κυκλοφορούντα περιουσιακά στοιχεία			
Ενσώματα πάγια	6.1	50.154.466	49.200.085
Επενδύσεις σε ακίνητα		226.707	226.707
Άυλα περιουσιακά στοιχεία	6.1	1.513.213	1.513.744
Υπεραξία		1.274.398	1.274.398
Χρηματοοικονομικά περιουσιακά στοιχεία αποτιμώμενα στην εύλογη αξία μέσω κατάστασης συνολικών εσόδων		100.000	100.000
Παράγωγα χρηματοοικονομικά περιουσιακά στοιχεία		0	300.112
Μακροπρόθεσμες απαιτήσεις		54.521	54.521
		53.323.306	52.669.568
Κυκλοφορούντα περιουσιακά στοιχεία			
Αποθέματα	6.2	11.092.316	9.484.003
Εμπορικές απαιτήσεις	6.3	7.000.879	4.270.811
Λοιπές απαιτήσεις	6.3	2.096.000	3.198.491
Ταμειακά διαθέσιμα και ισοδύναμα		6.754.163	5.703.004
		26.943.358	22.656.309
Σύνολο ενεργητικού		80.266.664	75.325.876
ΙΔΙΑ ΚΕΦΑΛΑΙΑ			
Ίδια κεφάλαια αποδιδόμενα στους μετόχους της μητρικής			
Μετοχικό Κεφάλαιο	6.4	14.633.241	14.633.241
Υπέρ το άρτιο	6.4	1.975.977	1.975.977
Ίδιες μετοχές	6.4	(490.452)	(411.390)
Αποθεματικά εύλογης αξίας		1.551.930	1.551.930
Λοιπά αποθεματικά	6.4	1.742.865	1.765.623
Αποτελέσματα εις νέον		10.517.532	10.286.309
Σύνολο Ιδίων κεφαλαίων		29.931.093	29.801.690
ΥΠΟΧΡΕΩΣΕΙΣ			
Μακροπρόθεσμες υποχρεώσεις			
Μακροπρόθεσμα δάνεια	6.5	22.811.023	20.181.006
Αναβαλλόμενος φόρος εισοδήματος	6.6	4.661.778	4.533.493
Προβλέψεις για παροχές στους εργαζόμενους		344.121	314.501
Επιχορηγήσεις περιουσιακών στοιχείων	6.7	1.532.903	1.608.799
		29.349.826	26.637.799
Βραχυπρόθεσμες υποχρεώσεις			
Προμηθευτές	6.8	11.985.050	11.211.452
Λοιπές υποχρεώσεις	6.8	3.036.622	3.085.126
Τρέχων φόρος εισοδήματος		1.042.050	702.453
Βραχυπρόθεσμα δάνεια	6.5	4.886.822	3.852.157
Προβλέψεις		35.200	35.200
		20.985.745	18.886.388
Σύνολο υποχρεώσεων		50.335.571	45.524.186
Σύνολο Ιδίων κεφαλαίων και Υποχρεώσεων		80.266.664	75.325.876

Οι σημειώσεις που παρατίθενται στις σελίδες 19 έως 36 αποτελούν αναπόσπαστο μέρος των χρηματοοικονομικών καταστάσεων.

2. Κατάσταση Συνολικού εισοδήματος (κατά λειτουργία)

		01.01.2024- 30.06.2024	01.01.2023- 30.06.2023
Πωλήσεις	6.9	31.714.927	32.159.964
Κόστος πωλήσεων	6.10	(19.635.879)	(21.891.808)
Μικτό κέρδος		12.079.048	10.268.155
Άλλα έσοδα	6.11	470.419	393.451
Έξοδα διαθέσεως		(6.209.662)	(5.027.597)
Έξοδα διοικήσεως		(1.814.562)	(1.788.979)
Έξοδα έρευνας & ανάπτυξης		(506.643)	(417.882)
Άλλα έξοδα	6.12	(195.633)	(296.276)
Χρηματοοικονομικό κόστος (καθαρό)	6.13	(1.052.250)	(824.072)
Κέρδη προ φόρων		2.770.717	2.306.800
Αναβαλλόμενος Φόρος εισοδήματος		(128.285)	(123.234)
Τρέχων Φόρος εισοδήματος	6.14	(339.597)	(443.864)
Καθαρά κέρδη περιόδου (Α)		2.302.834	1.739.702
Λοιπά Συνολικά Εισοδήματα			
Λοιπά συνολικά εισοδήματα μετά από φόρους (Β)		-	-
Συγκεντρωτικά συνολικά εισοδήματα μετά από φόρους (Α+Β)		2.302.834	1.739.702
Κέρδη/(ζημίες) μετά από φόρους ανά μετοχή	6.15	0,0850	0,0642
Κέρδη προ φόρων, χρηματοδοτικών, επενδυτικών αποτελεσμάτων και συνολικών αποσβέσεων (EBITDA)		5.051.362	4.301.925

Οι σημειώσεις που παρατίθενται στις σελίδες 19 έως 36 αποτελούν αναπόσπαστο μέρος των χρηματοοικονομικών καταστάσεων.

3. Κατάσταση μεταβολών Ιδίων Κεφαλαίων

	Μετοχικό κεφάλαιο	Ίδιες Μετοχές	Υπέρ το άρτιο	Αποθεματικά εύλογης αξίας	Λοιπά αποθεματικά	Αποτελέσματα εις νέον	Σύνολο
Υπόλοιπα 1.1.2023	14.633.241	(270.057)	1.975.977	1.551.930	650.868	8.403.430	26.945.390
Συγκεντρωτικά συνολικά εισοδήματα μετά από φόρους						1.739.702	1.739.702
Αγορά ιδίων μετοχών		(13.371)					(13.371)
Διανομή μερίσματος						(1.081.594)	(1.081.594)
Αποθεματικό για πληρωμές βασιζόμενες σε συμμετοχικούς τίτλους					4.168		4.168
Φορολογηθέν αποθεματικό ν.4399/2016					902.520	(902.520)	-
Μεταβολές στοιχείων στην περίοδο	-	(13.371)	-	-	906.688	(244.412)	648.905
Υπόλοιπα 30.06.2023	14.633.241	(283.428)	1.975.977	1.551.930	1.557.556	8.159.018	27.594.294
Υπόλοιπα 1.1.2024	14.633.241	(411.391)	1.975.977	1.551.930	1.765.622	10.286.309	29.801.688
Συγκεντρωτικά συνολικά εισοδήματα μετά από φόρους						2.302.834	2.302.834
Αγορά ιδίων μετοχών		(79.061)					(79.061)
Διανομή μερίσματος/Προμερίσματος						(2.094.370)	(2.094.370)
Αποθεματικό για πληρωμές βασιζόμενες σε συμμετοχικούς τίτλους					(22.758)	22.758	-
Μεταβολές στοιχείων στην περίοδο	-	(79.061)	-	-	(22.758)	231.222	129.404
Υπόλοιπα 30.06.2024	14.633.241	(490.452)	1.975.977	1.551.930	1.742.865	10.517.531	29.931.093

Οι σημειώσεις που παρατίθενται στις σελίδες 19 έως 36 αποτελούν αναπόσπαστο μέρος των χρηματοοικονομικών καταστάσεων.

4. Κατάσταση Ταμειακών Ροών (Εμμεση Μέθοδος)

	01.01.2024- 30.06.2024	01.01.2023- 30.06.2023*
<u>Λειτουργικές δραστηριότητες</u>		
Κέρδη προ φόρων	2.770.717	2.306.800
Πλέον / (μείον) προσαρμογές για:		-
Αποσβέσεις	1.304.306	1.246.262
Προβλέψεις	29.621	21.526
Αποσβέσεις επιχορηγήσεων	(75.910)	(75.208)
Έσοδα/Έξοδα επενδύσεων	300.112	44.899
Χρηματοοικονομικό κόστος - (καθαρό)	1.052.250	824.072
	5.381.096	4.368.351
Πλέον/ μείον προσαρμογές για μεταβολές λογαριασμών κεφαλαίου		
κίνησης ή που σχετίζονται με τις λειτουργικές δραστηριότητες:		
Μείωση / (αύξηση) απαιτήσεων	(2.454.831)	(140.226)
Μείωση / (αύξηση) αποθεμάτων	(1.608.313)	(868.357)
(Μείωση) / αύξηση υποχρεώσεων (πλην τραπεζών)	877.518	(5.127.183)
Μείον:		-
Χρεωστικοί τόκοι και συναφή έξοδα καταβλημένα	(791.709)	(707.225)
Σύνολο εισροών / (εκροών) από λειτουργικές δραστηριότητες (α)	1.403.760	(2.474.640)
<u>Επενδυτικές δραστηριότητες</u>		
Αγορά ενσώματων και άυλων παγίων στοιχείων	(1.858.157)	(2.930.169)
Εισπραξη από πώληση ενσωμάτων παγίων	-	1.315
Σύνολο εισροών / (εκροών) από επενδυτικές δραστηριότητες (β)	(1.858.157)	(2.928.854)
<u>Χρηματοδοτικές δραστηριότητες</u>		
Αγορά ιδίων μετοχών	(79.062)	(13.371)
Αποθεματικό για πληρωμές Βασιζόμενες σε συμμετοχικούς τίτλους	-	-
Εισπράξεις από εκδοθέντα / αναληφθέντα δάνεια	11.000.000	2.000.000
Εισπραξη κρατικής επιχορήγησης	14.305	467.521
Εξοφλήσεις δανείων	(7.333.738)	(4.570.245)
Εξοφλήσεις / (Αναλήψεις) υποχρεώσεων από χρηματοδοτικές μισθώσεις (χρεολύσια)	(1.579)	(64.777)
Μερίσματα/Προμερίσματα πληρωθέντα	(2.094.370)	(1.081.595)
Σύνολο εισροών/(εκροών) από χρηματοδοτικές δραστηριότητες(γ)	1.505.556	(3.262.467)
Καθαρή αύξηση / (μείωση) στα ταμειακά διαθέσιμα και ισοδύναμα περιόδου (α)+(β)+(γ)	1.051.159	(8.665.961)
Ταμειακά διαθέσιμα και ισοδύναμα στην έναρξη της χρήσης	5.703.004	11.727.234
Ταμειακά διαθέσιμα και ισοδύναμα στη λήξη της χρήσης	6.754.163	3.061.272

Οι σημειώσεις που παρατίθενται στις σελίδες 19 έως 36 αποτελούν αναπόσπαστο μέρος των χρηματοοικονομικών καταστάσεων.

*Στα συγκρίσιμα στοιχεία έχουν γίνει αναταξινομήσεις για σκοπούς συγκρισιμότητας με τα ποσά 30.06.2024, αναλυτικότερα βλέπε σημείωση 6.15

5. Σημειώσεις επί των Χρηματοοικονομικών καταστάσεων

5.1. Γενικές πληροφορίες

Η ΠΑΠΟΥΤΣΑΝΗΣ Α.Β.Ε.Ε. (εφεξής «η Εταιρεία») ιδρύθηκε το 1960 και δραστηριοποιείται στην παραγωγή, εισαγωγή, εξαγωγή, προώθηση (marketing) και εν γένει εμπορία καταναλωτικών αγαθών, όπως ειδών σαπωνοποιίας, απορρυπαντικών και καθαριστικών προϊόντων οικιακής και βιομηχανικής χρήσης, προϊόντων καλλυντικών και άλλων ειδών προσωπικής περιποίησης, βιοκτόνων και απολυμαντικών προϊόντων για ανθρώπινη χρήση ή για χρήση σε χώρους ή αντικείμενα, καθώς και των πρώτων υλών παρασκευής αυτών, και λοιπά. Η Εταιρεία χαρακτηρίζεται ως πλήρως καθετοποιημένη βιομηχανία παραγωγής σαπουνιών και προϊόντων προσωπικής περιποίησης, για το καταναλωτικό κοινό, ξενοδοχεία, κλπ.

Οι εγκαταστάσεις της Εταιρείας ευρίσκονται στο 71^ο χλμ της Εθνικής οδού Αθηνών-Λαμίας στην περιοχή Ριτσώνα της Περιφερειακής Ενότητας Ευβοίας.

Η Εταιρεία έχει την μορφή της Ανώνυμης Εταιρείας και οι μετοχές της είναι εισηγμένες στο Χρηματιστήριο Αθηνών. Έδρα της Εταιρείας είναι ο Δήμος Χαλκιδέων της Περιφερειακής Ενότητας Ευβοίας της Περιφέρειας Στερεάς Ελλάδας.

Οι εν λόγω χρηματοοικονομικές καταστάσεις εγκρίθηκαν από το Διοικητικό Συμβούλιο την 1^η Αυγούστου 2024 και είναι αναρτημένες, μαζί με την έκθεση ελέγχου του ορκωτού ελεγκτή και την ετήσια έκθεση του Δ.Σ. στο διαδίκτυο, στην ηλεκτρονική διεύθυνση www.papoutsanis.gr

5.2. Σύνοψη σημαντικών λογιστικών αρχών

Οι βασικές λογιστικές αρχές που εφαρμόστηκαν κατά τη σύνταξη των χρηματοοικονομικών καταστάσεων περιγράφονται παρακάτω. Αυτές οι αρχές έχουν εφαρμοσθεί με συνέπεια για όλες τις περιόδους που παρουσιάζονται.

5.2.1. Πλαίσιο κατάρτισης των χρηματοοικονομικών καταστάσεων

Οι παρούσες χρηματοοικονομικές καταστάσεις έχουν συνταχθεί από τη διοίκηση σύμφωνα με τα Διεθνή Πρότυπα Χρηματοοικονομικής Αναφοράς (ΔΠΧΑ) που έχουν εκδοθεί από το Συμβούλιο Διεθνών Λογιστικών Προτύπων (ΣΔΛΠ) και τις Διερμηνείες της Επιτροπής Διερμηνειών των Διεθνών Προτύπων Χρηματοοικονομικής Πληροφόρησης, όπως έχουν υιοθετηθεί από την Ευρωπαϊκή Ένωση, και παρουσιάζουν την οικονομική θέση της Εταιρείας, τη χρηματοοικονομική της επίδοση και τις ταμειακές ροές της με βάση την αρχή της συνέχισης της δραστηριότητας, λαμβάνοντας υπόψη τους μακροοικονομικούς και μικροοικονομικούς παράγοντες και την επίδρασή τους στις επιχειρησιακές δραστηριότητες.

5.2.2. Σημαντικές λογιστικές πολιτικές και εκτιμήσεις

Οι λογιστικές αρχές βάσει των οποίων συντάχθηκαν οι οικονομικές καταστάσεις, είναι συνεπείς με αυτές που χρησιμοποιήθηκαν για τη σύνταξη των ετήσιων χρηματοοικονομικών καταστάσεων της χρήσης που έληξε 31.12.2023, και έχουν εφαρμοσθεί με συνέπεια σε όλες τις περιόδους που παρουσιάζονται.

Οι κρίσεις, οι εκτιμήσεις και οι παραδοχές που εφαρμόστηκαν στις ενδιάμεσες οικονομικές καταστάσεις, ήταν οι ίδιες με αυτές που εφαρμόστηκαν στις τελευταίες ετήσιες οικονομικές καταστάσεις της Εταιρείας για το έτος που έληξε στις 31.12.2023.

5.2.3. Κίνδυνος μη συνέχισης της δραστηριότητας

Αξιολογήθηκαν γεγονότα, συνθήκες και σχετικοί επιχειρηματικοί κίνδυνοι που θα μπορούσαν να δημιουργήσουν σοβαρή αμφιβολία για τη δυνατότητα συνέχισης της δραστηριότητας της Εταιρείας κατά την επόμενη χρήση. Ο κίνδυνος μη συνέχισης δραστηριότητας δεν υφίσταται.

5.3. Νέα πρότυπα, τροποποιήσεις προτύπων και διερμηνείες

Νέα Πρότυπα, Διερμηνείες, Αναθεωρήσεις και Τροποποιήσεις υφιστάμενων Προτύπων τα οποία έχουν τεθεί σε ισχύ και έχουν υιοθετηθεί από την Ευρωπαϊκή Ένωση

Τα ακόλουθα νέα Πρότυπα, Διερμηνείες και τροποποιήσεις Προτύπων έχουν εκδοθεί από το Συμβούλιο Διεθνών Λογιστικών Προτύπων (IASB), έχουν υιοθετηθεί από την Ευρωπαϊκή Ένωση και η εφαρμογή τους είναι υποχρεωτική από την 01/01/2024 ή μεταγενέστερα.

Τροποποιήσεις στο ΔΠΧΑ 16 «Μισθώσεις: Υποχρέωση Μίσθωσης σε μία Πώληση και Επαναμίσθωση» (εφαρμόζεται για ετήσιες περιόδους που ξεκινούν την ή μετά την 01/01/2024)

Τον Σεπτέμβριο του 2022, το IASB προέβη στην έκδοση τροποποιήσεων περιορισμένου σκοπού στο ΔΠΧΑ 16 «Μισθώσεις» με τις οποίες προστίθενται απαιτήσεις για τον τρόπο με τον οποίο μια εταιρεία λογιστικοποιεί μία πώληση και επαναμίσθωση (“sale and leaseback”) μετά την ημερομηνία της συναλλαγής. Η πώληση και επαναμίσθωση είναι μια συναλλαγή κατά την οποία, μια εταιρεία πουλά ένα περιουσιακό στοιχείο και μισθώνει το ίδιο περιουσιακό στοιχείο πίσω για μια χρονική περίοδο από τον νέο ιδιοκτήτη. Το ΔΠΧΑ 16 περιλαμβάνει απαιτήσεις σχετικά με τον λογιστικό χειρισμό μίας πώλησης και επαναμίσθωσης κατά την ημερομηνία που πραγματοποιείται η συναλλαγή. Ωστόσο, το Πρότυπο δεν είχε προσδιορίσει τον τρόπο επιμέτρησης της συναλλαγής μετά την ημερομηνία αυτής. Οι εκδοθείσες τροποποιήσεις προστίθενται στις απαιτήσεις του ΔΠΧΑ 16 σχετικά με την πώληση και επαναμίσθωση, υποστηρίζοντας με τον τρόπο αυτό τη συνεπή εφαρμογή του λογιστικού προτύπου. Οι εν λόγω τροποποιήσεις δεν θα αλλάξουν τον λογιστικό χειρισμό για μισθώσεις εκτός από αυτές που προκύπτουν από μία συναλλαγή πώλησης και επαναμίσθωσης. Οι τροποποιήσεις δεν έχουν επίδραση στις εταιρικές Οικονομικές Καταστάσεις. Τα ανωτέρω έχουν υιοθετηθεί από την Ευρωπαϊκή Ένωση με ημερομηνία έναρξης ισχύος την 01/01/2024.

Τροποποιήσεις στο ΔΛΠ 1 «Ταξινόμηση Υποχρεώσεων ως Βραχυπρόθεσμες ή Μακροπρόθεσμες» (εφαρμόζεται για ετήσιες περιόδους που ξεκινούν την ή μετά την 01/01/2024)

Οι τροποποιήσεις παρέχουν καθοδήγηση σχετικά με τις απαιτήσεις του ΔΛΠ 1 για την ταξινόμηση των υποχρεώσεων ως βραχυπρόθεσμες ή μακροπρόθεσμες. Με τις τροποποιήσεις διευκρινίζεται η έννοια του δικαιώματος αναβολής του διακανονισμού μιας υποχρέωσης, θα πρέπει να υφίσταται κατά την ημερομηνία αναφοράς. Η πρόθεση της Διοίκησης αλλά και το δικαίωμα του αντισυμβαλλόμενου για διακανονισμό της υποχρέωσης μέσω μεταβίβασης συμμετοχικών τίτλων δεν επηρεάζουν την βραχυπρόθεσμη ή μακροπρόθεσμη ταξινόμηση. Επιπλέον, διευκρινίζεται ότι μόνο οι δεσμεύσεις με τις οποίες μια οικονομική οντότητα πρέπει να συμμορφώνεται κατά ή πριν από την ημερομηνία αναφοράς επηρεάζει την ταξινόμηση μιας υποχρέωσης. Με τις τροποποιήσεις του προτύπου απαιτείται να γνωστοποιούνται οι πληροφορίες σχετικά με αυτές τις δεσμεύσεις στις σημειώσεις των οικονομικών καταστάσεων. Οι τροποποιήσεις εφαρμόζονται για ετήσιες λογιστικές περιόδους που ξεκινούν την ή μετά την 1η Ιανουαρίου 2024, με την πρόωρη υιοθέτησή τους να επιτρέπεται. Οι τροποποιήσεις δεν έχουν επίδραση στις εταιρικές Οικονομικές Καταστάσεις. Τα ανωτέρω έχουν υιοθετηθεί από την Ευρωπαϊκή Ένωση με ημερομηνία έναρξης ισχύος την 01/01/2024.

Τροποποιήσεις στο ΔΛΠ 7 «Κατάσταση Ταμειακών ροών» και στο ΔΠΧΑ 7 «Χρηματοοικονομικά Μέσα: Γνωστοποιήσεις»: Ρυθμίσεις Χρηματοδότησης Προμηθευτή (εφαρμόζεται για ετήσιες περιόδους που ξεκινούν την ή μετά την 01/01/2024)

Τον Μάιο του 2023, το Συμβούλιο Διεθνών Λογιστικών Προτύπων (IASB) εξέδωσε τροποποιήσεις (“Supplier Finance Arrangements”), οι οποίες τροποποίησαν το ΔΛΠ 7 «Κατάσταση Ταμειακών Ροών» και το ΔΠΧΑ 7 «Χρηματοοικονομικά μέσα: Γνωστοποιήσεις». Με τις νέες τροποποιήσεις απαιτείται από μια οικονομική οντότητα να παρέχει επιπρόσθετες γνωστοποιήσεις σχετικά με τις ρυθμίσεις χρηματοδότησης προμηθευτή. Οι εν λόγω γνωστοποιήσεις έχουν ως σκοπό να βοηθήσουν τους χρήστες των οικονομικών καταστάσεων α) να αξιολογήσουν τον τρόπο που οι ρυθμίσεις χρηματοδότησης προμηθευτή επηρεάζουν τις υποχρεώσεις και τις ταμειακές ροές μιας οικονομικής οντότητας, και β) να κατανοήσουν την επίδραση των ρυθμίσεων χρηματοδότησης προμηθευτή στους κινδύνους ρευστότητας και πώς θα μπορούσε να επηρεαστεί η οικονομική οντότητα εάν τα εν λόγω χρηματοοικονομικά εργαλεία δεν είναι πλέον διαθέσιμα. Οι τροποποιήσεις στο IAS 7 και το IFRS 7 ισχύουν για τη λογιστική περίοδο από την ή μετά την 1η Ιανουαρίου 2024. Οι τροποποιήσεις δεν έχουν επίδραση στις εταιρικές Οικονομικές Καταστάσεις. Τα ανωτέρω έχουν υιοθετηθεί από την Ευρωπαϊκή Ένωση με ημερομηνία έναρξης ισχύος την 01/01/2024.

Νέα Πρότυπα, Διερμηνείες, Αναθεωρήσεις και Τροποποιήσεις υφιστάμενων Προτύπων τα οποία δεν έχουν ακόμα τεθεί σε ισχύ ή δεν έχουν υιοθετηθεί από την Ευρωπαϊκή Ένωση

Τα ακόλουθα νέα Πρότυπα, Διερμηνείες και τροποποιήσεις Προτύπων έχουν εκδοθεί από το Συμβούλιο Διεθνών Λογιστικών Προτύπων (IASB), αλλά είτε δεν έχουν ακόμη τεθεί σε ισχύ είτε δεν έχουν υιοθετηθεί από την Ευρωπαϊκή Ένωση.

Τροποποιήσεις στο ΔΛΠ 21 «Οι επιδράσεις μεταβολών των τιμών συναλλάγματος»: Έλλειψη Ανταλλαξιμότητας (εφαρμόζεται για ετήσιες περιόδους που ξεκινούν την ή μετά την 01/01/2025)

Τον Αύγουστο του 2023, το Συμβούλιο Διεθνών Λογιστικών Προτύπων (IASB) εξέδωσε τροποποιήσεις στο ΔΛΠ 21 «Οι επιδράσεις μεταβολών των τιμών συναλλάγματος» με τις οποίες απαιτείται από τις οικονομικές οντότητες να παρέχουν πιο χρήσιμες πληροφορίες στις οικονομικές τους καταστάσεις όταν ένα νόμισμα δεν μπορεί να ανταλλαχθεί σε ένα άλλο νόμισμα. Οι τροποποιήσεις περιλαμβάνουν την εισαγωγή του ορισμού της ανταλλαξιμότητας ενός νομίσματος, καθώς και τη διαδικασία με την οποία η οικονομική οντότητα θα πρέπει να αξιολογεί αυτήν την ανταλλαξιμότητα. Επιπρόσθετα, οι τροποποιήσεις παρέχουν καθοδήγηση αναφορικά με το πώς πρέπει η οικονομική οντότητα να υπολογίζει την συναλλαγματική ισοτιμία (spot rate) στις περιπτώσεις όπου το νόμισμα δεν είναι ανταλλάξιμο και απαιτούν πρόσθετες γνωστοποιήσεις σε περιπτώσεις όπου μια οικονομική οντότητα έχει υπολογίσει μια συναλλαγματική ισοτιμία λόγω έλλειψης ανταλλαξιμότητας. Οι τροποποιήσεις στο ΔΛΠ 21 ισχύουν για τη λογιστική περίοδο από την ή μετά την 1η Ιανουαρίου 2025. Η Εταιρεία θα εξετάσει την επίπτωση όλων των παραπάνω στις Οικονομικές της Καταστάσεις. Τα ανωτέρω δεν έχουν υιοθετηθεί από την Ευρωπαϊκή Ένωση.

ΔΠΧΑ 18 «Παρουσίαση και Γνωστοποιήσεις στις Οικονομικές Καταστάσεις» (εφαρμόζεται για ετήσιες περιόδους που ξεκινούν την ή μετά την 01/01/2027)

Τον Απρίλιο του 2024, το Συμβούλιο Διεθνών Λογιστικών Προτύπων (IASB) προέβη στην έκδοση ενός νέου Προτύπου, του ΔΠΧΑ 18 το οποίο αντικαθιστά το ΔΛΠ 1 «Παρουσίαση των Οικονομικών Καταστάσεων». Σκοπός του Προτύπου είναι να βελτιώσει τον τρόπο που παρέχονται οι πληροφορίες στις οικονομικές καταστάσεις μιας οικονομικής οντότητας, ιδιαίτερα στην κατάσταση αποτελεσμάτων χρήσης και των γνωστοποιήσεων επί των οικονομικών καταστάσεων. Συγκεκριμένα, το Πρότυπο θα βελτιώσει την ποιότητα της χρηματοοικονομικής πληροφόρησης λόγω: α) της απαίτησης καθορισμένων υποσυνόλων στην κατάσταση αποτελεσμάτων, β) της απαίτησης να γνωστοποιούνται σε ξεχωριστή σημείωση των οικονομικών καταστάσεων οι δείκτες απόδοσης που έχουν καθοριστεί από τη διοίκηση της επιχείρησης (Management-defined Performance Measures) γ) των νέων αρχών για ομαδοποίηση/διαχωρισμό της πληροφορίας (aggregation – disaggregation). Η Εταιρεία θα εξετάσει την επίπτωση όλων των παραπάνω στις Οικονομικές της Καταστάσεις. Τα ανωτέρω δεν έχουν υιοθετηθεί από την Ευρωπαϊκή Ένωση.

ΔΠΧΑ 19 «Θυγατρικές χωρίς Δημόσια Ευθύνη: Γνωστοποιήσεις» (εφαρμόζεται για ετήσιες περιόδους που ξεκινούν την ή μετά την 01/01/2027)

Το Μάιο του 2024, το Συμβούλιο Διεθνών Λογιστικών Προτύπων (IASB) προέβη στην έκδοση ενός νέου Προτύπου, του ΔΠΧΑ 19 «Θυγατρικές χωρίς Δημόσια Ευθύνη: Γνωστοποιήσεις». Το νέο πρότυπο επιτρέπει στις οικονομικές οντότητες που πληρούν τις προϋποθέσεις του, να επιλέξουν να εφαρμόσουν τις μειωμένες απαιτήσεις γνωστοποιήσεων του ΔΠΧΑ 19 αντί των απαιτήσεων γνωστοποίησης που ορίζονται στα άλλα ΔΠΧΑ. Το ΔΠΧΑ 19 λειτουργεί παράλληλα με τα άλλα ΔΠΧΑ, καθώς οι θυγατρικές θα πρέπει να εφαρμόζουν τις απαιτήσεις επιμέτρησης, αναγνώρισης και παρουσίασης που ορίζονται στα άλλα ΔΠΧΑ και τις μειωμένες απαιτήσεις γνωστοποιήσεων που περιγράφονται στο ΔΠΧΑ 19. Απλοποιείται έτσι η προετοιμασία των οικονομικών καταστάσεων για τις θυγατρικές που πληρούν τις προϋποθέσεις εφαρμογής αυτού του προτύπου ενώ ταυτόχρονα διατηρείται η χρησιμότητά τους για τους χρήστες. Οι τροποποιήσεις ισχύουν για λογιστικές περιόδους με ημερομηνία έναρξης την ή μετά την 1η Ιανουαρίου 2027. Η Εταιρεία θα εξετάσει την επίπτωση όλων των παραπάνω στις Οικονομικές της Καταστάσεις. Τα ανωτέρω δεν έχουν υιοθετηθεί από την Ευρωπαϊκή Ένωση.

ΔΠΧΑ 9-Τροποποιήσεις στην ταξινόμηση και επιμέτρηση των Χρηματοοικονομικών μέσων (εφαρμόζεται για ετήσιες περιόδους που ξεκινούν την ή μετά την 01/01/2026)

Το Μάιο του 2024, το Συμβούλιο Διεθνών Λογιστικών Προτύπων (IASB) εξέδωσε τροποποιήσεις για τις απαιτήσεις ταξινόμησης και επιμέτρησης του ΔΠΧΑ 9 «Χρηματοοικονομικά Μέσα» και αντίστοιχες γνωστοποιήσεις του ΔΠΧΑ 7 «Χρηματοοικονομικά Μέσα: Γνωστοποιήσεις». Ειδικότερα, με τις νέες τροποποιήσεις διευκρινίζεται πότε πρέπει να αποαναγνωρίζεται μια χρηματοοικονομική υποχρέωση όταν η εξόφλησή της γίνεται μέσω ηλεκτρονικής πληρωμής. Επίσης, παρέχεται επιπλέον καθοδήγηση για την αξιολόγηση των χαρακτηριστικών συμβατικών ταμειακών ροών για χρηματοοικονομικά περιουσιακά στοιχεία συνδεδεμένα με κριτήρια ESG (περιβαλλοντικά, κοινωνικά και εταιρικής διακυβέρνησης). Επιπλέον, τροποποιήθηκαν οι απαιτήσεις γνωστοποιήσεων σχετικά με τις επενδύσεις σε συμμετοχικούς τίτλους που προσδιορίζονται στην εύλογη αξία μέσω των λοιπών συνολικών εισοδημάτων και προστέθηκαν απαιτήσεις γνωστοποιήσεων για χρηματοοικονομικά μέσα με ενδεχόμενα χαρακτηριστικά μη σχετιζόμενα άμεσα με βασικούς κινδύνους και κόστη δανεισμού. Οι τροποποιήσεις ισχύουν για λογιστικές περιόδους με ημερομηνία έναρξης την ή μετά την 1η Ιανουαρίου 2026. Η Εταιρεία θα εξετάσει την επίπτωση όλων των παραπάνω στις Οικονομικές της Καταστάσεις. Τα ανωτέρω δεν έχουν υιοθετηθεί από την Ευρωπαϊκή Ένωση.

5.3.1. Σημαντικές λογιστικές εκτιμήσεις και παραδοχές

Η σύνταξη των ατομικών οικονομικών καταστάσεων απαιτεί τη διενέργεια εκτιμήσεων και κρίσεων καθώς και την υιοθέτηση παραδοχών από την πλευρά της Διοίκησης, οι οποίες επηρεάζουν τις αξίες των εσόδων, των εξόδων, των περιουσιακών στοιχείων, των υποχρεώσεων και των γνωστοποιήσεων για ενδεχόμενες απαιτήσεις και υποχρεώσεις που περιλαμβάνονται στις οικονομικές καταστάσεις. Η Διοίκηση σε συνεχή βάση αξιολογεί τις εκτιμήσεις, τις κρίσεις και τις παραδοχές αυτές, οι οποίες αφορούν κυρίως την πρόβλεψη για επισφαλείς απαιτήσεις - αναμενόμενες πιστωτικές ζημιές, την πρόβλεψη για αποζημίωση προσωπικού λόγω εξόδου από την υπηρεσία, την πρόβλεψη για απομείωση αξίας των αποθεμάτων, την απομείωση ενσώματων παγίων και άυλων περιουσιακών στοιχείων καθώς και την εκτίμηση της ωφέλιμης ζωή τους, την αναγνώριση εσόδων και εξόδων, τις εκκρεμείς νομικές υποθέσεις, την πρόβλεψη για φόρο εισοδήματος καθώς και ανακτησιμότητα των αναβαλλόμενων φορολογικών απαιτήσεων.

Οι εκτιμήσεις, οι κρίσεις και οι παραδοχές αυτές βασίζονται σε εμπειρικά δεδομένα αλλά και άλλους παράγοντες όπως οι προσδοκίες για μελλοντικά γεγονότα που θεωρούνται αναμενόμενα υπό εύλογες συνθήκες.

Οι σημαντικές λογιστικές εκτιμήσεις, κρίσεις και παραδοχές που αφορούν σε μελλοντικές και άλλες κύριες πηγές αβεβαιότητας κατά την ημερομηνία σύνταξης των ενδιάμεσων συνοπτικών οικονομικών καταστάσεων της περιόδου που έληξε την 30η Ιουνίου 2024 και ενέχουν ουσιαστικό κίνδυνο να προκαλέσουν σημαντικές αλλαγές στα ποσά των περιουσιακών στοιχείων και υποχρεώσεων μέσα στην επόμενη χρήση, παρέμειναν ίδιες με αυτές που εφαρμόστηκαν και ίσχυαν κατά την σύνταξη των ετήσιων οικονομικών καταστάσεων της 31ης Δεκεμβρίου 2023.

5.4. Βασικές Λογιστικές Πολιτικές

Οι ενδιάμεσες συνοπτικές Οικονομικές Καταστάσεις για την εξαμηνιαία περίοδο που έληξε την 30.06.2024 περιλαμβάνουν περιορισμένη πληροφόρηση σε σχέση με αυτές των ετήσιων Οικονομικών Καταστάσεων. Οι λογιστικές πολιτικές βάσει των οποίων συντάχθηκαν οι Οικονομικές Καταστάσεις, είναι συνεπείς με αυτές που χρησιμοποιήθηκαν για τη σύνταξη των ετήσιων Οικονομικών Καταστάσεων της χρήσης που έληξε την 31.12.2023, εκτός από τις αλλαγές σε Πρότυπα και Διερμηνείες που ισχύουν από την 1.1.2024. Ως εκ τούτου, οι συνημμένες ενδιάμεσες εξαμηνιαίες οικονομικές καταστάσεις έχουν συνταχθεί με βάση τις τελευταίες δημοσιευθείσες ετήσιες Οικονομικές Καταστάσεις της 31.12.2023, οι οποίες και περιλαμβάνουν πλήρη ανάλυση των λογιστικών πολιτικών και μεθόδων αποτίμησης που χρησιμοποιήθηκαν.

5.4.1. Προσδιορισμός των εύλογων αξιών

Η Εταιρεία χρησιμοποιεί την κατωτέρω ιεραρχία για τον προσδιορισμό και τις γνωστοποιήσεις των εύλογων αξιών χρηματοοικονομικών στοιχείων, με βάση τη μέθοδο αποτίμησης που ακολουθεί: Επίπεδο 1: οι εύλογες αξίες προσδιορίζονται με αναφορά σε δημοσιευμένες τιμές συναλλαγής ενεργού αγοράς. Επίπεδο 2: οι εύλογες αξίες προσδιορίζονται με τεχνικές επιμέτρησης για τις οποίες όλες οι παράμετροι οι οποίες έχουν σημαντική επίπτωση στην καταχωρηθείσα εύλογη αξία, υποστηρίζονται από τιμές παρατηρήσιμων συναλλαγών της αγοράς (άμεσα ή έμμεσα). Επίπεδο 3: οι εύλογες αξίες προσδιορίζονται με τεχνικές επιμέτρησης για τις οποίες οι παράμετροι οι οποίες έχουν σημαντική επίπτωση στην καταχωρηθείσα εύλογη αξία, δεν υποστηρίζονται από τιμές παρατηρήσιμων συναλλαγών της αγοράς. Στον παρακάτω πίνακα παρουσιάζεται η ταξινόμηση σε επίπεδα των μη χρηματοοικονομικών στοιχείων του ενεργητικού της Εταιρείας που αποτιμώνται σε εύλογες αξίες σε επαναλαμβανόμενη βάση κατά την 30.06.2024 και 31.12.2023:

Αποτίμηση σε εύλογες αξίες στη λήξη της περιόδου αναφοράς 31.12.2023

	Επίπεδο 1	Επίπεδο 2	Επίπεδο 3	Σύνολο
Ενσώματα Πάγια				
- Δικαιώματα χρήσης παγίων (leasing)	-	589.080	-	589.080
-Ιδιοχρησιμοποιούμενα Ακίνητα	-	-	12.565.039	12.565.039
Επενδύσεις σε ακίνητα				
- Ακίνητα στην Ελλάδα	-	-	226.707	226.707
Παράγωγα χρηματοοικονομικά περιουσιακά στοιχεία				
	-	300.112	-	300.112
Σύνολο	-	889.192	12.791.746	13.680.938

Αποτίμηση σε εύλογες αξίες στη λήξη της περιόδου αναφοράς 30.06.2024

	Επίπεδο 1	Επίπεδο 2	Επίπεδο 3	Σύνολο
Ενσώματα Πάγια				
- Δικαιώματα χρήσης παγίων (leasing)	-	585.425	-	585.425
-Ιδιοχρησιμοποιούμενα Ακίνητα	-	-	13.585.557	13.585.557
Επενδύσεις σε ακίνητα				
- Ακίνητα στην Ελλάδα	-	-	226.707	226.707
Παράγωγα χρηματοοικονομικά περιουσιακά στοιχεία	-	-	-	-
Σύνολο	-	585.425	12.519.460	13.427.084

5.5. Πληροφόρηση κατά τομέα

Η Εταιρεία έχει ένα επιχειρηματικό τομέα δραστηριότητας, αυτόν της παραγωγής (στην Ελλάδα) και διάθεσης προϊόντων στις αγορές εσωτερικού και εξωτερικού, ο οποίος διακρίνεται σε 4 στρατηγικούς πυλώνες: Επώνυμα Προϊόντα, Ξενοδοχειακά Προϊόντα, Προϊόντα Τρίτων (βιομηχανικές πωλήσεις, ιδιωτική ετικέτα) και Βιομηχανικές Πωλήσεις Σαπνομαζών.

Για την αξιολόγηση του κάθε πυλώνα και για την λήψη των κατάλληλων επιχειρηματικών αποφάσεων, η Εταιρεία παρακολουθεί ξεχωριστά τα κέρδη προ φόρων, χρηματοδοτικών, μη επαναλαμβανόμενων κονδυλίων και αποσβέσεων (Adjusted EBITDA) κάθε πυλώνα. Οι 4 διαφορετικοί τομείς αναλύονται ως εξής:

1.1.2024 - 30.06.2024

	Επώνυμα Προϊόντα	Ξενοδοχειακά Προϊόντα	Προϊόντα Τρίτων	Βιομηχανικές Πωλήσεις Σαπνομαζών	Σύνολα 2024
Adj.EBITDA ανά πυλώνα					
Πωλήσεις	9.266	5.612	11.385	5.451	31.714
Κέρδη προ φόρων, χρηματοδοτικών, μη επαναλαμβανόμενων αποτελεσμάτων και συνολικών αποσβέσεων (Adjusted EBITDA)	832	1.217	1.752	1.250	5.051
% Adjusted EBITDA επί των πωλήσεων	9,0%	21,7%	15,4%	22,9%	15,9%

1.1.2023 - 30.06.2023

	Επώνυμα Προϊόντα	Ξενοδοχειακά Προϊόντα	Προϊόντα Τρίτων	Βιομηχανικές Πωλήσεις Σαπνομαζών	Σύνολα 2023
Adj.EBITDA ανά πυλώνα					
Πωλήσεις	7.764	6.755	12.651	4.990	32.160
Κέρδη προ φόρων, χρηματοδοτικών, μη επαναλαμβανόμενων αποτελεσμάτων και συνολικών αποσβέσεων (Adjusted EBITDA)	562	1.378	1.638	724	4.301
% Adjusted EBITDA επί των πωλήσεων	7,2%	20,4%	12,9%	14,5%	13,4%

Adj. EBITDA ανά πυλώνα	Μεταβολές μεταξύ των δύο περιόδων				Σύνολο Διαφορών
	Επώνυμα Προϊόντα	Ξενοδοχειακά Προϊόντα	Προϊόντα Τρίτων	Βιομηχανικές Πωλήσεις Σαπυνομαζών	
Πωλήσεις	1.502	(1.143)	(1.266)	461	(446)
Κέρδη προ φόρων, χρηματοδοτικών, μη επαναλαμβανόμενων αποτελεσμάτων και συνολικών αποσβέσεων (Adjusted EBITDA)	270	(161)	114	527	750
% Adjusted EBITDA επί των πωλήσεων	1,7%	1,3%	2,4%	8,4%	2,6%

Στον πυλώνα των Επωνύμων προϊόντων παρουσιάζεται βελτίωση κατά 1,7 ποσοστιαίες μονάδες παρά την αυξημένη επένδυση σε προωθητικές ενέργειες και διαφήμιση, η οποία οδήγησε σε ενίσχυση των μεριδίων και βελτίωση της θέσης των προϊόντων στα σημεία πώλησης και τελικά σε αύξηση της κερδοφορίας τόσο σε απόλυτα νούμερα αλλά και περιθώρια.

Σημαντική βελτίωση παρουσιάζει επίσης ο πυλώνας των Βιομηχανικών Πωλήσεων Σαπυνομαζών. Η σταδιακή εξομάλυνση των τιμών των υλών, που μετακυλίεται στους πελάτες με χρονική όμως υστέρηση, ευνόησε τα ποσοστά κερδοφορίας της κατηγορίας σε συνδυασμό με την μείωση του παραγωγικού κόστους και ιδιαίτερα της μείωσης της τιμής της ενέργειας. Αντίθετα, το πρώτο εξάμηνο του '23 τα σχετικά περιθώρια ήταν ακόμα σε στάδιο αποκατάστασης, κυρίως λόγω των επιβαρυμένων τιμών των υλών του '22.

Τέλος, ικανοποιητική και βελτιωμένη είναι η κερδοφορία και στους δύο πυλώνες των Ξενοδοχειακών Προϊόντων και Παραγωγών για τρίτους.

6. Επεξηγηματικές σημειώσεις επί των κονδυλίων των Χρηματοοικονομικών Καταστάσεων

6.1. Ενσώματα και Άυλα Πάγια

Συνοπτική περιγραφή των μεταβολών των ενσώματων και ασώματων ακινητοποιήσεων

01.01-30.06.2023	Μισθωμένα	Ιδιότητα	Σύνολα
Προσθήκες	135.575	2.195.179	2.330.754
Μειώσεις	-	(1.901)	(1.901)
Μεταφορές	(109.000)	109.000	-
Αποσβέσεις	(96.319)	(1.149.943)	(1.246.262)
Μεταβολή	(69.744)	1.152.335	1.082.592

01.01-30.06.2024	Μισθωμένα	Ιδιότητα	Σύνολα
Προσθήκες	157.104	2.101.053	2.258.157
Μειώσεις	-	-	-
Μεταφορές	-	-	-
Αποσβέσεις	(160.760)	(1.143.546)	(1.304.306)
Μεταβολή	(3.656)	957.506	953.851

6.2. Αποθέματα

Τα αποθέματα κατά την 30.06.2024 και την 31.12.2023 αναλύονται ως εξής:

	30.06.2024	31.12.2023
Πρώτες και βοηθητικές ύλες	4.587.598	3.898.330
Εμπορεύματα	595.817	662.721
Έτοιμα προϊόντα	5.941.899	4.955.952
Προβλέψεις απαξίωσης	(33.000)	(33.000)
	11.092.315	9.484.003

Τα αποθέματα κατά την 30.06.2024 εμφανίζονται αυξημένα σε σχέση με την 31.12.2023 προκειμένου να εξυπηρετηθεί η ζήτηση των επόμενων μηνών λόγω της εποχικότητας που εμφανίζεται κατά τους θερινούς μήνες.

6.3. Εμπορικές και λοιπές Απαιτήσεις

Οι εμπορικές απαιτήσεις αναλύονται ως εξής:

	30.06.2024	31.12.2023
Πελάτες	6.927.516	4.447.063
Επιταγές εισπρακτέες	291.336	41.720
Μείον: Προβλέψεις για επισφαλείς πελάτες	(217.973)	(217.973)
Συνολικές απαιτήσεις από πελάτες	7.000.879	4.270.810

Οι εμπορικές απαιτήσεις την 30.06.2024 είναι υψηλότερες από τις αντίστοιχες της 31.12.2023 λόγω κυρίως της εποχικότητας των πωλήσεων κατά τους θερινούς μήνες.

	30.06.2024	31.12.2023
Λοιπές κρατήσεις (ελληνικό Δημόσιο)	13.993	21.105
Απαίτηση ΦΠΑ χρήσης	579.660	1.382.324
Προκαταβολές	696.069	256.468
Χρεώστες	193.223	995.050
Λοιπές απαιτήσεις	617.734	548.224
Μείον: Προβλέψεις για επισφαλείς λοιπές απαιτήσεις	(4.679)	(4.679)
Συνολικές λοιπές απαιτήσεις	2.096.000	3.198.492
Γενικό σύνολο απαιτήσεων πελατών και λοιπών απαιτήσεων	9.096.879	7.469.302

Η μείωση του κονδυλίου Συνολικές λοιπές απαιτήσεις οφείλεται στην καταβολή προμερίσματος κατά την προηγούμενη χρήση.

6.4. Μετοχικό Κεφάλαιο και λοιπά αποθεματικά

Παρατίθεται η ανάλυση για το μετοχικό κεφάλαιο και υπέρ το άρτιο.

	Μετοχικό κεφάλαιο	Ίδιες Μετοχές	Υπέρ το άρτιο	Αριθμός Μετοχών
Υπόλοιπο 01.01.2023	14.633.241	(270.057)	1.975.977	27.098.594
Ίδιες μετοχές	-	(141.334)	-	-
Υπόλοιπο 31.12.2023	14.633.241	(411.391)	1.975.977	27.098.594
Υπόλοιπο 01.01.2024	14.633.241	(411.391)	1.975.977	27.098.594
Ίδιες μετοχές	-	(79.062)	-	-
Υπόλοιπο 30.06.2024	14.633.241	(490.453)	1.975.977	27.098.594

Το μετοχικό κεφάλαιο της Εταιρείας ανέρχεται σε 14.633.240,76€ διαιρούμενο σε 27.098.594 κοινές ονομαστικές μετά ψήφου μετοχές ονομαστικής αξίας 0,54€ η κάθε μια.

Οι μετοχές της Εταιρείας είναι εισηγμένες στην κύρια αγορά στο Χρηματιστήριο Αθηνών.

Μεταβολή λοιπών αποθεματικών

Παρατίθεται η ανάλυση της κίνησης των Λοιπών αποθεματικών:

	Λοιπά αποθεματικά
Υπόλοιπο 01.01.2023	650.868
Σχηματισμός αποθεματικού για πληρωμές βασισζόμενες σε συμμετοχικούς τίτλους	4.168
Σχηματισμός φορολογηθέντος αποθεματικού με βάση ν.4399/2016	902.520
Υπόλοιπο 30.06.2023	1.557.556
Υπόλοιπο 01.01.2024	1.765.622
Μεταφορά αποθεματικού για πληρωμές βασισζόμενες σε συμμετοχικούς τίτλους σε αποτελέσματα εις νέον	(22.758)
Υπόλοιπο 30.06.2024	1.742.864

Κατά την παρουσιαζόμενη περίοδο 01.01.2024- 30.06.2024 μεταφέρθηκε στα αποτελέσματα ποσό αποθεματικού € 22.758 που αφορούσε προγράμματα διάθεσης μετοχών σε στελέχη της Εταιρείας το οποία έχουν ολοκληρωθεί.

Σημειώνεται ότι το ισχύον πρόγραμμα διάθεσης μετοχών είχε εγκριθεί στις 18.02.2022 από το Διοικητικό Συμβούλιο της Εταιρείας. Στους δικαιούχους εκχωρήθηκαν δικαιώματα (stock options) με τιμή άσκησης 2,25€ ανά μετοχή.

Η περίοδος ωρίμανσης (vesting period) των δικαιωμάτων (95.000 σε αριθμό) που παραχωρήθηκαν σε στελέχη της Εταιρίας αφορούσε δύο χρονικές περιόδους, ήτοι άσκηση του 50% των παραχωρημένων δικαιωμάτων τον Ιούνιο του 2023 και του υπόλοιπου 50% των δικαιωμάτων τον Ιούνιο του 2024.

Κατά την 31/12/2023 η εύλογη αξία των δικαιωμάτων προαίρεσης αγοράς μετοχών ανέρχονται σε € 12.337.

Η εύλογη αξία των δικαιωμάτων προαίρεσης είχε προσδιοριστεί με βάση τον αριθμό των εκχωρηθέντων δικαιωμάτων στην ημερομηνία παραχώρησης (grant date) η οποία ήταν η 18/02/2022. Η αποτίμηση της αξίας του δικαιώματος είχε γίνει με τη χρήση του μοντέλου Black Scholes. Το πρόγραμμα ολοκληρώθηκε χωρίς να ασκηθεί κανένα δικαίωμα.

6.5. Δάνεια

Τα δάνεια της Εταιρείας αναλύονται ως ακολούθως:

	30.6.2024	31.12.2023
Μακροπρόθεσμα		
Τραπεζικά δάνεια	22.454.684	19.864.826
Υποχρεώσεις από συμβάσεις χρηματοδοτικής μίσθωσης	356.340	316.180
Σύνολο	22.811.023	20.181.006
Βραχυπρόθεσμα		
Τραπεζικά δάνεια	261.992	153.210
Βραχυπρόθεσμο τμήμα Μακροπροθέσμων τραπεζικών δανείων	4.395.600	3.427.978
Υποχρεώσεις από συμβάσεις χρηματοδοτικής μίσθωσης	229.230	270.969
Σύνολο	4.886.822	3.852.157
Σύνολο δανείων	27.697.846	24.033.163

Τον Απρίλιο του 2024, η Εταιρεία σύναψε σύμβαση ομολογιακού δανείου ύψους € 10 εκ. με την Εθνική Τράπεζα, με διάρκεια 5 ετών και μεταβλητό επιτόκιο με βάση το Euribor. Το δάνειο περιλαμβάνει δείκτη τήρησης συγκεκριμένων δεικτών, οι οποίοι και τηρούνται. Επίσης κατά τη διάρκεια της παρουσιαζόμενης περιόδου αποπληρώθηκε δανεισμός ύψους € 7,3 εκ..

Το μέσο κόστος του τραπεζικού δανεισμού (τόκοι και έξοδα τραπεζικών δανείων και χρηματοδοτικής μίσθωσης / μέσο μηνιαίο ύψος τραπεζικών δανείων) ήταν 5,9% στο πρώτο εξάμηνο του 2024 και 4,89% στο πρώτο εξάμηνο του 2023.

6.6. Αναβαλλόμενη φορολογία

Οι αναβαλλόμενες φορολογικές απαιτήσεις και υποχρεώσεις συμψηφίζονται όταν υπάρχει νομικό δικαίωμα να συμψηφιστούν τρέχουσες φορολογικές απαιτήσεις έναντι των τρεχουσών φορολογικών υποχρεώσεων και όταν οι αναβαλλόμενες φορολογικές απαιτήσεις και υποχρεώσεις προκύπτουν από την ίδια φορολογική αρχή.

Η συνολική μεταβολή στον αναβαλλόμενο φόρο εισοδήματος (υποχρεώσεις) έχει ως εξής:

	01.01- 30.06.2024	01.01- 31.12.2023
Υπόλοιπο έναρξης περιόδου	(4.533.493)	(4.269.918)
Χρέωση/ (πίστωση) κατάστασης αποτελεσμάτων	(128.285)	(266.468)
Χρέωση/ (πίστωση) απευθείας στα λοιπά συνολικά εισοδήματα	-	2.893
Υπόλοιπο τέλους περιόδου	(4.661.778)	(4.533.493)

6.7. Επιχορηγήσεις περιουσιακών στοιχείων

Η Εταιρεία λόγω υπαγωγής της σε διάφορους αναπτυξιακούς/επενδυτικούς νόμους λαμβάνει μεταξύ άλλων κρατικές επιχορηγήσεις οι οποίες αναγνωρίζονται ως έσοδα παράλληλα με την απόσβεση των περιουσιακών στοιχείων – κυρίως μηχανημάτων – που επιδοτήθηκαν.

Ανάλυση των ληφθέντων από την Εταιρεία κρατικών επιχορηγήσεων παρατίθεται στην Ετήσια Οικονομική Έκθεση για το έτος 2023 (Επεξηγηματικές Σημειώσεις επί των κονδυλίων των χρηματοοικονομικών καταστάσεων, σημείωση 6.17).

Η κίνηση εντός του πρώτου εξαμήνου της χρήσης 2024 και του έτους 2023, του εν λόγω λογαριασμού έχει ως εξής:

Υπόλοιπο 1 Ιανουαρίου 2023	1.929.498
Λήψη επιχορήγησης	(17.745)
Έσοδο αναγνωρισθέν στη χρήση	(151.119)
Υπόλοιπο 31.12.2023	1.760.635
Μακροπρόθεσμο υπόλοιπο επιχορηγήσεων	1.608.799
Βραχυπρόθεσμο υπόλοιπο επιχορηγήσεων	151.836
Υπόλοιπο	1.760.635
Υπόλοιπο 1 Ιανουαρίου 2024	1.760.635
Έσοδο αναγνωρισθέν στη χρήση	(75.910)
Υπόλοιπο 30.06.2024	1.684.724
Μακροπρόθεσμο υπόλοιπο επιχορηγήσεων	1.532.903
Βραχυπρόθεσμο υπόλοιπο επιχορηγήσεων	151.821
Υπόλοιπο	1.684.724

Το τμήμα των βραχυπρόθεσμων επιχορηγήσεων περιλαμβάνεται στο κονδύλι «Λοιπές υποχρεώσεις».

6.8. Προμηθευτές και λοιπές υποχρεώσεις

Οι προμηθευτές και λοιπές υποχρεώσεις αναλύονται ως ακολούθως:

	30.06.2024	31.12.2023
Προμηθευτές (ανοιχτά υπόλοιπα)	11.985.050	11.211.452
Σύνολο Προμηθευτών	11.985.050	11.211.452
Πιστωτές διάφοροι	576.169	1.104.259
Υποχρεώσεις από φόρους-τέλη	145.145	494.384
Ασφαλιστικά Ταμεία	140.465	274.408
Πιστωτικά υπόλοιπα πελατών	1.052.176	619.135
Μεταβατικοί λογαριασμοί παθητικού	1.122.667	592.940
Σύνολο Λοιπών υποχρεώσεων	3.036.622	3.085.126
Σύνολο Προμηθευτών και λοιπών υποχρεώσεων	15.021.673	14.296.578

6.9. Πωλήσεις

Ο κύκλος εργασιών (πωλήσεις) αναλύεται ως ακολούθως:

	01.01.2024- 30.06.2024	01.01.2023- 30.06.2023
Πωλήσεις εμπορευμάτων	2.136.465	1.586.191
Πωλήσεις προϊόντων	29.483.060	30.467.846
Πωλήσεις λοιπών αποθεμάτων	95.402	105.927
Σύνολο	31.714.927	32.159.964

6.10. Κόστος Πωλήσεων

Το κόστος πωλήσεων αναλύεται ως ακολούθως:

	01.01.2024 – 30.06.2024	01.01.2023 – 30.06.2023
Κόστος εμπορευμάτων	1.118.248	963.664
Κόστος προϊόντων	18.517.631	20.928.144
Σύνολο	19.635.879	21.891.808

6.11. Άλλα Έσοδα Εκμετάλλευσης

Τα άλλα έσοδα για τις περιόδους 01.01.2024 – 30.06.2024 και 01.01.2023 – 30.06.2023, αναλύονται ως κατωτέρω:

	01.01.2024 - 30.06.2024	01.01.2023 - 30.06.2023
Εισπραττόμενα έσοδα	325.185	253.537
Συναλλαγματικές διαφορές-έσοδα	10.988	-
Κέρδη από πώληση παγίων	-	1.315
Έσοδα από απόσβεση επιδοτήσεων	75.910	75.208
Λοιπά	58.335	63.390
Σύνολο	470.419	393.451

6.12. Άλλα Έξοδα Εκμετάλλευσης

Τα άλλα έξοδα Εκμετάλλευσης για τις περιόδους 01.01.2024 – 30.06.2024 και 01.01.2023 – 30.06.2023, αναλύονται ως κατωτέρω:

	01.01.2024- 30.06.2024	01.01.2023- 30.06.2023
Συναλλαγματικές διαφορές έξοδα	-	41.464
Έξοδα προηγούμενων χρήσεων	21.232	8.455
Πρόβλεψη επισφαλών απαιτήσεων	-	-
Ζημιές από καταστροφή αποθεμάτων	173.562	147.909
Λοιπά έξοδα	838	98.449
Σύνολο	195.633	296.276

6.13. Χρηματοοικονομικό κόστος – καθαρό

Στο καθαρό χρηματοοικονομικό κόστος για τις περιόδους 01.01.2024 – 30.06.2024 και 01.01.2023 – 30.06.2023 αναλύονται ως κατωτέρω:

	01.01.2024- 30.06.2024	01.01.2023- 30.06.2023
Τόκοι - έξοδα τραπεζικών δανείων	712.966	647.419
Εκχώρηση απαιτήσεων *	222.343	149.273
Εκχώρηση υποχρεώσεων **	87.811	0
Τόκοι χρηματοδοτικής μίσθωσης	9.993	10.133
Λοιπά τραπεζικά έξοδα	19.137	17.247
Σύνολο	1.052.250	824.072

(*) Αφορά έξοδα για εκχώρηση απαιτήσεων πελατών (χωρίς αναγωγή κινδύνου) σε εταιρείες πρακτορείας επιχειρηματικών απαιτήσεων (Factoring).

(**) Αφορά έξοδα εκχώρησης υποχρεώσεων (χωρίς αναγωγή κινδύνου) σε εταιρείες πρακτορείας επιχειρηματικών απαιτήσεων (Reverse Factoring).

Το μέσο κόστος του τραπεζικού δανεισμού (τόκοι και έξοδα τραπεζικών δανείων και χρηματοδοτικής μίσθωσης / μέσο μηνιαίο ύψος τραπεζικών δανείων) ήταν 5,9% στο πρώτο εξάμηνο του 2024 και 4,89% στο πρώτο εξάμηνο του 2023.

6.14. Φόρος Εισοδήματος

Οι φορολογικές δηλώσεις της εταιρείας είτε έχουν εξετασθεί από τις φορολογικές αρχές, είτε έχουν ελεγχθεί, σύμφωνα με το άρθρο 82 παρ. 5 Ν. 2238/1994 όπως τροποποιήθηκε και ισχύει με το άρθρο 65α του Ν. 4174/2013 και η εταιρεία έχει λάβει εκθέσεις Φορολογικής Συμμόρφωσης Ανεξάρτητου Ορκωτού Ελεγκτή Λογιστή με συμπέρασμα «χωρίς επιφύλαξη».

Επίσης σημειώνεται ότι για τη χρήση 2023 βρίσκεται σε εξέλιξη ο φορολογικός έλεγχος της Εταιρείας από ανεξάρτητους ορκωτούς ελεγκτές λογιστές.

Σημειώνεται επίσης ότι εντός του 2023 η Εταιρεία έλαβε εντολή μερικού φορολογικού ελέγχου για την φορολογική περίοδο 1/1/2018 – 31/12/2019 από τις αρμόδιες φορολογικές αρχές, ο οποίος βρίσκεται σε εξέλιξη.

Εντός του 2023 πραγματοποιήθηκαν τα αιτήματα ολοκλήρωσης στα πλαίσια των επενδυτικών σχεδίων «Ενισχύσεις μηχανολογικού εξοπλισμού του Ν. 4399/2016 (Γ' κύκλος)» και «Ενισχύσεις μηχανολογικού εξοπλισμού του Ν. 4399/2016 (Δ' κύκλος)». Οι ενισχύσεις θα πραγματοποιηθούν με τη μορφή φορολογικών απαλλαγών συνολικού ύψους € 714.999,05 και € 313.562,86 αντίστοιχα. Η ενίσχυση που δικαιούται η Εταιρεία στα πλαίσια των εν λόγω επενδυτικών σχεδίων δεν θα υπερβαίνει, κατ' έτος, το 1/3 του συνολικού εγκεκριμένου ποσού της φορολογικής απαλλαγής ανά επενδυτικό σχέδιο. Για τα εν λόγω επενδυτικά προγράμματα η Εταιρεία έχει σχηματίσει πρόβλεψη φοροαπαλλαγών για την το α' εξάμηνο 2024 ύψους € 171.427.

6.15. Κέρδη ανά μετοχή

Τα κέρδη ανά μετοχή υπολογίζονται με διαίρεση του κέρδους που αναλογεί στους μετόχους της μητρικής, με τον σταθμισμένο μέσο αριθμό των κοινών μετοχών στην διάρκεια της περιόδου.

Ο μέσος σταθμισμένος αριθμός των κοινών μετοχών σε κυκλοφορία κατά τη διάρκεια της περιόδου που έληξε στις 30.06.2024 καθώς και της συγκριτικής εμφανίζονται στον ακόλουθο πίνακα.

	01.01.2024- 30.06.2024	01.01.2023- 30.06.2023
Κέρδη	2.302.834	1.739.702
Σταθμισμένος μέσος αριθμός μετοχών	27.098.594	27.098.594
Βασικά κέρδη ανά μετοχή	0,0850	0,0642

6.16. Μερίσματα/Προμερίσματα

Κατά το πρώτο εξάμηνο της χρήσης 2024 και του έτους 2023 σύμφωνα με τις από 18.04.2024 και 18.05.2023 αποφάσεις της Τακτικής Γενικής Συνέλευσης, η Εταιρεία κατέβαλε μερίσματα ως ακολούθως:

	01.01.2024- 30.06.2024	01.01.2023- 30.06.2023
Μέρισμα σε μετόχους	1.076.007	539.624
Διανομή κερδών στο προσωπικό	205.413	
Μερίσματα καταβληθέντα στην χρήση	1.281.420	539.624
Προμερίσματα πληρωθέντα στις προηγούμενες χρήσεις	812.949	541.971
Σύνολο	2.094.370	1.081.595

6.17. Αμοιβές και έξοδα σε Εργαζόμενους

Ο αριθμός των εργαζομένων και το κόστος απασχόλησής τους που επιβάρυνε τα αποτελέσματα, κατά το πρώτο εξάμηνο του 2024 και 2023, ήταν:

	01.01.2024- 30.06.2024	01.01.2023- 30.06.2023
Μέσος αριθμός ατόμων	196	204
Άτομα στην λήξη της περιόδου	194	197
Τακτικές Αποδοχές	3.658.862	3.829.656
Παρεπόμενες παροχές & έξοδα προσωπικού	192.313	177.536
Συνολικό κόστος	3.851.176	4.007.192

6.18. Ενδεχόμενες υποχρεώσεις, απαιτήσεις και δεσμεύσεις

Α) Εκκρεμείς δικαστικές υποθέσεις:

- Η Εταιρεία έχει ασκήσει κατά της υπ' αριθμ. 56960/2009 απόφασης του Προϊσταμένου του ΕΟΦ, με την οποία της επιβλήθηκαν ποσό 204.928,97 Ευρώ ως οφειλόμενες εισφορές και διαφορές εισφορών 1% (επί πωλήσεων καλλυντικών προϊόντων σύμφωνα με το άρθρο 11 παρ. 1 περίπτωση ζ του Ν 1316/1983), ποσό 408.833,99 Ευρώ ως τόκοι υπερημερίας (κατ' εφαρμογή του άρθρου 11 παρ. 5 του Ν 1316/1983) και ποσό Ευρώ 81.971,57 ως πρόστιμα (κατ' εφαρμογή του άρθρου 11 παρ. 3α του Ν 1316/1983) ήτοι συνολικά το ποσό των Ευρώ 695.734,53 την από 27.10.2009 και με γενικό αριθμό κατάθεσης 41240/2009 Προσφυγή ενώπιον του Διοικητικού Πρωτοδικείου Αθηνών. Η με αρ. κατ. 41240/2009 προσφυγή ενώπιον του Διοικητικού Πρωτοδικείου Αθηνών έλαβε δικάσιμο και συζητήθηκε στις 29.09.2016 (μετ' αναβολή από 09.06.2016), και εκδόθηκε η υπ' αρ. 5492/2017 απόφαση του 19ου τμήματος, με την οποία η υπόθεση παραπέμπεται για εκδίκαση στο Διοικητικό Εφετείο Αθηνών. Επί της προσφυγής εκδόθηκε η υπ' αριθμ. Α439/31-1-2020 απόφαση η οποία ανέβαλε εκ νέου την εκδίκαση της υπόθεσης για τη δικάσιμο της 4ης Ιουνίου 2020 και τελικώς η υπ' αριθ. 504/2021 απόφαση, η οποία έκανε δεκτή εν μέρει την προσφυγή της Εταιρείας, ακύρωσε την 56960/30.07.2009 απόφαση του Προέδρου του Διοικητικού Συμβουλίου (Δ.Σ.) του Εθνικού Οργανισμού Φαρμάκων (Ε.Ο.Φ.) κατά το μέρος που επιβάλλονται με αυτήν εισφορές, πρόστιμο εκπρόθεσμης καταβολής και τόκοι υπερημερίας για τα έτη 1988, 1989, 1990, 1991 και 1998, μεταρρύθμισε την ίδια απόφαση κατά το μέρος που αφορά τα έτη 1993, 1994, 1995, 1996

και 1997 και περιόρισε τις οφειλόμενες διαφορές εισφορών, συνολικά σε € 122.616,62, πλέον προστίμου λόγω εκπρόθεσμης καταβολής, ανερχομένου σε ποσοστό 40% του ποσού των οφειλόμενων εισφορών και τόκων υπερημερίας για τις καθυστερούμενες οφειλές, εφόσον οι σχετικές αξιώσεις του Ε.Ο.Φ. για τους τόκους δεν είχαν υποκύψει στην πενταετή παραγραφή του άρθρου 250 του Α.Κ. Κατά της απόφασης αυτής η Εταιρεία άσκησε ενώπιον του Συμβουλίου της Επικρατείας αίτηση αναίρεσης η οποία έλαβε αριθμό καταθέσεως Ε2013/17.09.2021, η δε συζήτηση της αίτησης αναίρεσης είχε οριστεί αρχικά για τις 24/01/2024, αναβλήθηκε για τις 22/05/2024 και με την εκ νέου αναβολή ορίστηκε για τις 11/12/2024.

- Υπάρχουν επίδικες διαφορές της Εταιρείας κατά τρίτων των οποίων η οποιαδήποτε έκβαση αναμένεται να μην επιφέρει σημαντική επίδραση στην Εταιρεία. Η όποια ωφέλεια προκύψει θα αναγνωριστεί στα αποτελέσματα της Εταιρείας κατά την πραγματοποίησή της.

Δεν υπάρχουν άλλες επίδικες ή υπό διαιτησία διαφορές.

Β) Ανέλεγκτες Φορολογικά Χρήσεις

Για τις χρήσεις 2018 έως και 2022, η Εταιρία έχει λάβει Έκθεση Φορολογικής Συμμόρφωσης, σύμφωνα με την παρ. 5 του άρθρου 82 του Ν. 2238/1994 και του άρθρου 65Α παρ.1 του Ν.4174/2013, χωρίς να προκύψουν ουσιώδεις διαφορές. Σύμφωνα με την εγκύκλιο ΠΟΛ. 1006/2016, οι εταιρείες οι οποίες έχουν υπαχθεί στον ως άνω ειδικό φορολογικό έλεγχο δεν εξαιρούνται από τη διενέργεια τακτικού ελέγχου από τις αρμόδιες φορολογικές αρχές.

Για τη χρήση 2023 ο φορολογικός έλεγχος των Ορκωτών Ελεγκτών Λογιστών για τη λήψη Έκθεσης Φορολογικής Συμμόρφωσης βρίσκεται σε εξέλιξη και το σχετικό φορολογικό πιστοποιητικό αναμένεται να χορηγηθεί μετά τη δημοσίευση των Οικονομικών Καταστάσεων του Ά Α εξαμήνου του 2024. Κατά την ολοκλήρωση του φορολογικού ελέγχου, η διοίκηση δεν αναμένει να προκύψουν σημαντικές φορολογικές υποχρεώσεις πέραν από αυτές που καταχωρήθηκαν και που απεικονίζονται στις χρηματοοικονομικές καταστάσεις.

Τέλος σημειώνεται ότι εντός του 2023 η Εταιρεία έλαβε εντολή μερικού φορολογικού ελέγχου για την φορολογική περίοδο 1/1/2018 – 31/12/2019 από τις αρμόδιες φορολογικές αρχές, ο οποίος βρίσκεται σε εξέλιξη.

6.19. Συναλλαγές με συνδεδεμένα μέρη

α) Διεταιρικές συναλλαγές

Δεν υπάρχουν

β) Διεταιρικά υπόλοιπα

Δεν υπάρχουν

γ) Συναλλαγές της Εταιρείας με μέλη Δ.Σ., Διευθυντικά στελέχη και λοιπά συνδεδεμένα μέρη

	01.01-30.06.2024	01.01-30.06.2023
Αμοιβές εκτελεστικών μελών Δ.Σ και διευθυντικών στελεχών (βάσει ειδικής σχέσης μισθώσεως εργασίας)	275.125	254.831
Αμοιβές μη εκτελεστικών μελών Δ.Σ	29.351	29.351
Σύνολο	304.475	284.182

δ) Απαιτήσεις και υποχρεώσεις με διευθυντικά στελέχη και μέλη της Διοίκησης

	30.06.2024	31.12.2023
Υποχρεώσεις προς τα διευθυντικά στελέχη και μέλη της διοίκησης από επί αποδώσει λογαριασμούς	-	441
Απαιτήσεις από τα διευθυντικά στελέχη και μέλη της διοίκησης από επί αποδώσει λογαριασμούς	60	-
Υποχρεώσεις προς τα διευθυντικά στελέχη και μέλη της διοίκησης (από αμοιβές)	27.309	126.558

ε) Υπόλοιπο με μετόχους

Δεν υφίστανται.

Οι συναλλαγές συνδεδεμένων μερών γίνονται υπό όρους που ισοδυναμούν με εκείνους που επικρατούν σε συναλλαγές σε καθαρά εμπορική βάση.

6.20. Σημαντικά γεγονότα μετά την ημερομηνία του Ισολογισμού

Δεν υφίστανται.

Βαθύ Αυλίδας, 1 Αυγούστου 2024

Ο Πρόεδρος του Δ.Σ.

Ο Διευθύνων Σύμβουλος

Γεώργιος Γκάτζαρος

Μενέλαος Τασόπουλος

Η Οικονομική Δ/ντρια & Μέλος Δ.Σ

Η Λογίστρια Α' Τάξης

Μαίρη Ισκαλατιάν

Μεγάλου Ευαγγελία